

**T.C
ZONGULDAK İL ÖZEL
İDARESİ**

**2010 YILI
FAALİYET RAPORU**

MART 2011

ÜST YÖNETİCİ SUNUŞU

Sayın ;

İl Genel Meclisinin Değerli Başkanı
İl Genel Meclisinin Değerli Üyeleri
Kamu Yönetiminin Değerli Mensupları
Görsel ve Yazılı Basının Değerli Temsilcileri

2010 yılına ait Valilik ve Özel İdaresi Faaliyet Raporu bilgi değerlendirilmesini takdirlerinize sunmadan önce en iyi dilekelerimle hepinizi sevgi ve saygıyla selamlıyorum.

Belirtmeliyim ki bir sunuş konuşması niteliği taşıyan izahatımda yer alan hususlar büyük çoğunluğu itibari ile faaliyet raporuna eklenen ve ilgili dairelerden temin edilen bilgiler arasında tüm ayrıntıları ile yer almış bulunmaktadır.

İl Genel Meclisimizin 19.11.2009 tarih ve 297 sayılı karar ile 2010 yılı bütçesi 26.500.000,00 TL olarak bağlanmıştır.

Ayrıca yıl içinde İl Genel Meclisimizin 03.12.2010 günlü birleşiminde almış olduğu karar ile 640.832,45 TL ek bütçe ile Bakanlıklardan gönderilen 58.446.271,79 TL katılım karşılıkları ile fonlardan alınan yardımlar ve 2009 yılından devreden 16.167.766,25 TL ile birlikte 2010 yılı bütçe ödenek gelirlerimiz 101.754.870,49 TL ' ye ulaşmıştır.

Buna karşılık 2010 yılı gider bütçesi 79.101.079,20 TL masraf tahakkuk etmiş ve tamamı ödenmiştir. 2010 yılı bütçesinden artan 22.738.797,59 TL ödenekten 22.664.106,72 TL si 2011 yılına devredilmiş olup, 74.690,87 TL si imhaya tabi tutulmuştur.

Sayın Başkan,
Değerli Üyeler ;

2010 yılı Faaliyet Raporuna esas bir yıllık dönem içerisinde;

Destek Hizmetleri Müdürlüğü Taşıt bakım onarım giderleri, bürolarda kullanılmak üzere bilgisayar, sarf malzemeler, idaremiz de kullanılan elektrik, su ve telefon giderleri ile makine parkında bulunan araçların bakımında kullanılmak üzere yedek parça alımları ve Araçların takibi için filo yönetim sistemleri için toplam 2.275.868,04 TL. harcama yapılmıştır.

Köylerimizin kendi imkanları ile yaptıkları ve yapmakta oldukları köylerin altyapı ve muhtelif köy sosyal tesisleri işleri için Köylere yardım tertibinden 761,590,00 TL, Birliklere yardım tertibinden; imar, eğitim ,sağlık, emniyet ve işçi ücretleri ile araç alımında kullanılmak üzere Köylere Hizmet Götürme Birliklerine 1.329.032,82 TL ödenmiştir.

Su Kanal Hizmetleri İçmesuları devam eden İşler, İçmesuları Limit yardımları, Kanalizasyon Atıksu işleri, Köylere sağlıklı İçmesuyu inşaatı çalışmaları, sondaj çalışmaları, Türkali Köyü Altyapı Kanalizasyon yapımı işleri ve İller Bankası Destekli Köy Kalkınma projeleri için 2010 mali yılında 1.475.183,71 TL. harcama yapılmıştır.

Yatırım ve İnşaat Hizmetleri olarak Hizmet Binası onarımı, Lojman Bakım ve Onarımı ve Valilik Hizmet binası onarımı olmak üzere toplam 279.452,08 TL. harcama yapılmıştır.

Yol ve Ulaşım hizmetleri içinde yer alan köy yolları asfalt yapımı ve bakımı, sanat yapıları, Köy yolları köprü yapımı, lastik alımı, kanal yapımı, akaryakıt ve yağ alımı, patlayıcı madde, trafik işaretleri, Personel Servis aracı kiralama Güvenlik Sistemleri ve diğer giderler için 6.292.210,50 TL ödenek harcanmıştır.

İl Afet ve Acil Durum Müdürlüğü Hizmetleri İlimizde meydana gelen maden kazasında hayatını kaybeden ailelere ve kaza sonrası meydana gelen ihtiyaçları karşılamak üzere ve Afet durumunda gerekli olabilecek deniz botu ve aksesuarları ve diğer harcamalar için toplam 631.558,54 TL. harcama yapılmıştır. Personel giderleri ayrıca ödenmiştir.

Milli Eğitim hizmetlerine 2010 yılı bütçesiyle 3.541.906,00 TL ayrılmış olup, yıl içinde Milli Eğitim Bakanlığında 26.710.163,71 TL ödenek gönderilmiştir. 2009 yılından 6.227.528,25 TL devir etmiş olup, toplam 36,580,025.30 TL ödenekten (İlçeler dahil) 26.769.943,15 TL ödenmiştir.

Tarım Hizmetleri Özel İdare bütçesinden ve çiftçi katkı paylarından gelen ödenekle birlikte toplam 555.335,00 TL ödenek, muhtelif meyve fidanı alımı ,Sera yapım çalışmaları , Hayvancılığı geliştirme projeleri için Tarım hizmetlerine toplam 383,914,40 TL ödeme yapılmıştır. 2010 yılına harcanmayan toplam 160.161,60TL ödenek devretmiş, 11.259,00 TL. iptal edilmiştir.

Sağlık Hizmetleri için Özel İdaremiz bütçesinden 150.00,00 TL ödenek ayrılmıştır. 2009 yılından devirle birlikte 187.003,00 TL. ödenekten İdaremiz bütçesinden 31.442,78 TL. harcanmıştır.

2010 yılı içinde Sağlık Bakanlığı İnşaat ve Onarım Daire Başkanlığından toplam 3.061.620,00 TL ödenek gönderilmiş, 2009 mali yılından 6.033,163,13 TL. devir etmiş ve toplam 9.094.783,13 TL ödenekten, Uzunmehmet Göğüz Hastalıkları Hastanesi Tıbbi Cihaz alımı , Alaplı Devlet Hastanesi Tıbbi Cihaz alımı, Alaplı Devlet Hastanesi Diyaliz Binası yapımı ve Sağlık Tesisleri bakım ve Onarım giderleri için 1.882.250,03 TL. olmak üzere idaremiz bütçesiyle birlikte 1.913.692,81 harcama gerçekleşmiştir olup, 2011 yılına 7.364.304,32 TL. ödenek devretmiştir.

Kültür ve Turizm Hizmetleri için Özel İdaremiz bütçesinden 716.000,00 TL ödenek ayrılmıştır.2010 yılı içinde Kültür ve Turizm Bakanlığında yatırımlar ve Kültür Varlıklarından 2.896.017,00 TL ödenek gönderilmiş, 2009 yılından 1.679.498,49 TL devir etmiştir.

Filyos Örenyeri kazı ve restorasyon projesi, Kdz. Ereğli Müzesi Temizlik ve Güvenlik işi, Çaycuma Kadioğlu Kazı Çalışmaları, Zonguldak Güzel Sanatlar Galerisi, Çaycuma Kültür Merkezi ve Madencilik Müzesi olmak üzere toplam 3.591.496,39 TL. harcama yapılmıştır. Ayrıca; gönderilen ödeneklerden 530.000,00 TL. si belediyelerin alt yapı çalışmalarında kullanılmak üzere gönderilmiş, belediyelerin alt yapı projeleri karşılığı ödenmiştir.

Spor hizmetleri için 2010 yılı bütçesi ve aktarmalar ile ve 2009 yılından devir ile birlikte toplam 428.250,82 TL. ödeneklerden 307.206,40 TL. ödenek harcanmıştır. Harcanmayan 110.948,02 TL. 'si 2011 yılına devretmiştir. 10.096,10 TL. ödenek iptal edilmiştir.

Emniyet Hizmetleri için Kent Güvenlik Merkezi Yönetim Sistemi Bakanlıktan gelen ve Özel İdare bütçesinden verilen ödenekle birlikte 2009 yılından 138.600,63 TL. ödenek devretmiştir. 2010 mali yılı içinde Bakanlıktan 734.300,00 ödenek gönderilmiş ve 2010 idaremiz bütçesi ile 25.000,00 TL. ödenek ayrılmış ve toplam 933.71,03 TL ödeneğe ulaşmıştır. Toplam ödenekten 2010 yılı içinde Polis Karakolları nezarethane ıslah projesi Kdz. Ereğli ve Alaplı Emniyet Müdürlükleri Hizmet Binasının Doğalgaza dönüşümü İlimizin güvenliği için MOBESE ve diğer giderler olmak üzere 199.055,11 TL si harcanmıştır. 2010 yılı içinde harcanmayan toplam 733.778,00 TL. ödenek devretmiştir.

Sosyal Hizmetler Müdürlüğünün 2009 yılından 391.657,87 TL ödenek devir etmiştir. 2010 yılı içerisinde Bakanlıktan 82.756,73 TL ödenek gönderilmiş olup toplam ödenek miktarı 474.414,60 TL olmuştur.

Çaycuma Huzurevi Müdürlüğü Hizmet Binası Onarımı ve Çaycuma Huzurevi Binası Tefrişat alımları için toplam 169.716,54 TL ödenmiştir. Harcanmayan 304.698,06 TL ödenek 2011 yılına devir etmiş olup, İdaremiz bütçesi ile ayrılan 20.000,00 TL ödenek başka harcama kalemlerine aktarılmıştır.

İl Özel İdaresi bütçesi içerisinde yapılan hizmet ve yatırımlar 2010 yılı içerisinde bütçe ile verilen ödeneklerin harcanmasında ve hizmetlerin yürütülmesinde ilgili mevzuat hükümlerine riayete gerekli dikkat ve itina gösterilmiştir. Yılsonu itibariyle harcanmamış gözüken ve devam eden projelere Bakanlıklardan isme gönderilen işler olduğundan ödemeleri 2011 yılı içinde yapılacaktır. Bakanlıklardan gönderilen ödeneklerle yapılan yatırımlar ve harcamalar ise metin içerisinde ayrıca belirtilmiştir.

2010 yılı Faaliyet Raporunun hazırlanmasında emeği geçenlere teşekkür eder, takdirlerinize sunarım.

Erdal ATA
Vali

İÇİNDEKİLER

I- GENEL BİLGİLER

A- Misyon ve Vizyon

B- Yetki, Görev ve Sorumluluklar

C- İdareye İlişkin Bilgiler

1- Fiziki Yapı

2- Teşkilat Yapısı

3- Teknolojik Kaynaklar

4- İnsan Kaynakları

5- Yönetim ve İç Kontrol Sistemi

II- AMAÇ ve HEDEFLER

A- İdarenin Amaç ve Hedefleri

1- Öncelikli Stratejik Amaç ve Hedefler

B- Temel Politikalar ve Öncelikler

III- FAALİYETLERE İLİŞKİN BİLGİ VE DEĞERLENDİRMELER

A- Mali Bilgiler

1- Bütçe Uygulama Sonuçları

B- Performans Bilgileri

1- Faaliyet / Proje Uygulamaları ve Performans Sonuçları

IV- KURUMSAL KABİLİYET ve KAPASİTENİN DEĞERLENDİRİLMESİ

A- Üstünlükler

B- Zayıflıklar

C- Değerlendirme

I-GENEL BİLGİLER

A – Misyon ve Vizyon

Misyon

Zonguldak İline, ildeki kişi ve kuruluşlara yönelik, başta eğitim, sağlık, tarım, çevre ve bayındırlık alanlarında olmak üzere yasalarla belirlenen tüm kamu hizmetlerini, katılımcılık, etkenlik, saydamlık, hesap verebilirlik ilkeleri çerçevesinde yürütmek; yapılacak hizmetlerle, çekim merkezi haline gelebilecek ilimizin İstanbul gibi büyük bir metropolün nüfusunun bir kısmına alternatif yerleşim bölgesi oluşturarak son yıllardaki ilimizden yüksek orandaki göçü tersine çevirmek, kömürün yanında yeni iş alanları oluşturmak, ilin kaynaklarının bir plan dahilinde, rasyonel biçimde dağıtımını ve kullanımını sağlayarak halkın yaşam kalitesini ve ilin kalkınmışlık düzeyini yükseltmektir.

Vizyon

Çağdaş, güvenilir, yerinden yönetim anlayışını yerleştirmiş, kırsal-kent arasındaki farklılıkları en aza indiren, hizmet sunumunda kaliteyi esas alan; dinamik, insan odaklı, kamu yararı sorumluluğu taşıyan, verimliliği ve performansı yüksek, sosyal ihtiyaçlara duyarlı, dezavantajlı kişi ve grupları gözetken, tüm hizmetlerinde saydamlık ve hesap verilebilirliği esas alan bir kuruluş olmaktır.

B)- Yetki, Görev ve Sorumluluklar

İl Özel İdarelerinin yetki, görev ve sorumlulukları 5302 Sayılı İl Özel İdaresi Kanununun 6. ve 7. maddelerinde düzenlenmiştir.

İl özel idaresinin görev ve sorumlulukları;

MADDE 6. İl özel idaresi mahallî müşterek nitelikte olmak şartıyla;

a) Sağlık, tarım, sanayi ve ticaret; ilin çevre düzeni plânı, bayındırlık ve iskân, toprağın korunması, erozyonun önlenmesi, sosyal hizmet ve yardımlar, yoksullara mikro kredi verilmesi, çocuk yuvaları ve yetiştirme yurtları, ilk ve orta öğretim kurumlarının arsa temini, binalarının yapım, bakım ve onarımı ile diğer ihtiyaçlarının karşılanmasına ilişkin hizmetleri il sınırları içinde,

b) İmar, yol, su, kanalizasyon, katı atık, çevre, acil yardım ve kurtarma, kültür, turizm, gençlik ve spor; orman köylerinin desteklenmesi, ağaçlandırma, park ve bahçe tesisine ilişkin hizmetleri belediye sınırları dışında,

Yapmakla görevli ve yetkilidir.

İl çevre düzeni plânı; valinin koordinasyonunda, Büyükşehirlerde, Büyükşehir belediyeleri, diğer illerde il belediyesi ve il özel idaresi ile birlikte yapılır. İl çevre düzeni plânı belediye meclisi ile il genel meclisi tarafından onaylanır.

Hizmetlerin yerine getirilmesinde öncelik sırası, il özel idaresinin malî durumu, hizmetin ivediliği ve verildiği yerin gelişmişlik düzeyi dikkate alınarak belirlenir. İl özel idaresi hizmetleri, vatandaşlara en yakın yerlerde ve en uygun yöntemlerle sunulur. Hizmet sunumunda özürlü, yaşlı, düşkün ve dar gelirlilerin durumuna uygun yöntemler uygulanır.

Hizmetlerin diğer mahallî idareler ve kamu kuruluşları arasında bütünlük ve uyum içinde yürütülmesine yönelik koordinasyon o ilin valisi tarafından sağlanır. 4562 sayılı Organize Sanayi Bölgeleri Kanunu ile Sanayi ve Ticaret Bakanlığına ve organize sanayi bölgelerine tanınan yetki ve sorumluluklar bu Kanun kapsamı dışındadır. İl özel idaresinin yetkileri ve imtiyazları

MADDE 7. İl özel idaresinin yetkileri ve imtiyazları şunlardır:

a) Kanunlarla verilen görev ve hizmetleri yerine getirebilmek için her türlü faaliyette bulunmak, gerçek ve tüzel kişilerin faaliyetleri için kanunlarda belirtilen izin ve ruhsatları vermek ve denetlemek.

b) Kanunların il özel idaresine verdiği yetki çerçevesinde yönetmelik çıkarmak, emir vermek, yasak koymak ve uygulamak, kanunlarda belirtilen cezaları vermek.

c) Hizmetlerin yürütülmesi amacıyla, taşınır ve taşınmaz malları almak, satmak, kiralamak veya kiraya vermek, takas etmek, bunlar üzerinde sınırlı aynî hak tesis etmek.

d) Borç almak ve bağış kabul etmek.

e) Vergi, resim ve harçlar dışında kalan ve miktarı yirmi beş milyar Türk Lirasına kadar olan dava konusu uyuşmazlıkların anlaşmayla tasfiyesine karar vermek.

f) Özel kanunları gereğince il özel idaresine ait vergi, resim ve harçların tarh, tahakkuk ve tahsilini yapmak.

g) Belediye sınırları dışındaki gayri sıhî müesseseler ile umuma açık istirahat ve eğlence yerlerine ruhsat vermek ve denetlemek.

İl özel idaresi, hizmetleri ile ilgili olarak, halkın görüş ve düşüncelerini belirlemek amacıyla kamuoyu yoklaması ve araştırması yapabilir.

İl özel idaresinin mallarına karşı suç işleyenler Devlet malına karşı suç işlemiş sayılır.

İl özel idaresinin proje karşılığı borçlanma yoluyla elde edilen gelirleri, vergi, resim ve harçları, şartlı bağışlar ve kamu hizmetlerinde fiilen kullanılan malları haczedilemez.

C-İdareye İlişkin Bilgiler

1)Fiziki Yapı

İl Özel İdaremizin 12 Katlı toplu İş Merkezinde kendisine ait 8. 9. ve 10'ncu katlarıyla, Merkez Kokaksu Birlik Mahallesinde bulunan ek hizmet binası ile 5 adet Merkez ve İlçe bakımevi binalarında hizmet verilmektedir. Ayrıca, ilçeler itibariyle Çaycuma ve Kdz. Ereğli İlçelerinde mülkiyeti idaremize ait binalarda, Alaplı İlçesinde İlçe Belediyesi, Devrek ve Gökçebey İlçelerinde ise Kaymakamlık binalarında hizmet verilmektedir.

İL ÖZEL İDARESİ EMLAK KAYITLARI İCMALİ-2010

SIRA NO.	EMLAKIN CİNSİ	1		2		3		4		5		6		TOPLAM	
		Merkez		Alaplı		Çaycuma		Devrek		Gökçebey		Kdz. Ereğli		Adedi	Alanı
		Adedi	Alanı	Adedi	Alanı	Adedi	Alanı	Adedi	Alanı	Adedi	Alanı	Adedi	Alanı		
1	Arazi	7	8.735,88	1	1.480,00	21	33.548,00			3	3.771,47	4	17.273,02	36	64.808,37
2	Bahçe	8	15.428,64									2	9.488,00	10	24.916,64
3	Arsa	25	19.747,00	2	2.550,69			5	34.876,07	2	2.658,75	12	17.500,09	46	77.332,60
4	Okul	25	77.850,56	2	5.996,20	15	51.460,26	8	34.702,15	9	43.623,01	17	53.782,42	76	267.414,60
5	Vali Konağı	1	4.850,00											1	4.850,00
6	Kat Mülkiyeti	18	11.403,92					23	12.926,00					41	24.329,92
7	Lojman Binası*	2	7.091,00			1	2.372,00	1	982,00			1	750,00	5	11.195,00
8	Bina	6	52.780,66									3	1.738,00	9	54.518,66
9	Turistik Tesis**	3	5.275,79							1	180.206,31			4	185.482,10
10	Özel İdare İşhanı					1	116,04							1	116,04
11	Depo					1	2.324,56							1	2.324,56
12	Kat İrtifakı											67	166.040,07	67	166.040,07
13	Şantiye - Tesis	1	19.000,00	1	30.038,00	1	102.477,51	1	12.961,56	1	2.210,00	2	17.751,65	7	184.438,72
TOPLAM		96	222.163,45	6	40.064,89	40	192.298,37	38	96.447,78	16	232.469,54	108	284.323,25	304	1.067.767,28

GENEL İCMAL

S.NO.	CİNSİ	Adedi	Alanı (m ²)
1	Arazi	36	64.808,37
2	Bahçe	10	24.916,64
3	Arsa	46	77.332,60
4	Okul	76	267.414,60
5	Vali Konağı	1	4.850,00
6	Kat Mülkiyeti	41	24.329,92
7	Lojman Binası*	5	11.195,00
8	Bina	9	54.518,66
9	Turistik Tesis**	4	185.482,10
10	Özel İdare İşhanı	1	116,04
11	Depo	1	2.324,56
12	Kat İrtifakı	67	166.040,07
13	Şantiye - Tesis	7	184.438,72
TOPLAM		304	1.067.767,28

(*) Merkez İncivez ve Kozlu'da 2 ayrı yerde ikişer blok halinde toplam 32 adet lojman (daire) bulunmaktadır. Ayrıca Çaycuma İlçesinde hizmet binasının son iki katı lojman olarak kullanılmaktadır. Toplam lojman (daire) sayısı : 34

(**) Merkez Türkali Köyünde bulunan Apart Motel ve Gazino Tesisleri, 3 ayrı parsel üzerinde bulunmaktadır. Ayrıca 100. Yıl Vakfı ile İdaremiz arasında yapılan protokol gereği Gökçebey İlçesi Bakacakadı Beldesinde 100. Yıl Atatürk Hizmet Köyü Turistik Tesisleri mevcuttur.

(***) İlimiz Merkez İlçe Aşağıçayır Köyünde yer alan şantiye tesisi Orman Bölge Müdürlüğünden, Alaplı İlçesi Bektaşlı Köyü Şantite tesisi Maliye Hazinesinden, Çaycuma İlçesi Akyamaç Köyündeki Şantiye tesisi Maliye Hazinesinden, Devrek İlçesi Çaydeğirmeni Beldesi Merkez Mahallesindeki Şantiye tesisi Maliye Hazinesinden, Gökçebey İlçesi Merkez Mahallesindeki Şantiye tesisi Orman Bölge Müdürlüğünden ve Kdz. Ereğli İlçesi Soğanlıyörük köyündeki şantiye tesisi Orman Bölge Müdürlüğünden ve Süleymanbeyler köyündeki şantiye tesisi Maliye Hazinesinden tahsislidir.

İL ÖZEL İDARESİ MAKİNA PARKI

SIRA NO	MAKİNA CİNSİ	KODU	ADET	SIRA NO	MAKİNA CİNSİ	KODU	ADET
1	T.DİNG. DAMPERLİ KAMYON	10	38	16	VİBRASYONLU SİLİNDİR	88	7
2	Ç.DİNG. DAMPERLİ KAMYON	10	21	17	ELLE KUM. YAMA SİLİNDİRİ	89	3
3	SABİT KASALI KAMYON	12		18	ÇEK. T.BAKIM DİSTRİBÜTÖRÜ	62	2
4	DOZER	25	4	19	YAPIM DİSTRİBÜTÖRÜ	61	5
5	YAPIM GREYDERİ	21	15	20	VİDANJÖR	13	1
6	LAS.TEK.YÜKLEYİCİ	31	9	21	YÜK TAŞIYICI KAMYON	65	1
7	PALETLİ YÜKLEYİCİ	30		22	ASFALT FİNİSCHER	39	1
8	PALETLİ ESCAVATÖR	40	6	23	SU TANKERİ	19	4
9	KANAL K.YÜKLEYİCİ	42	8	24	KAM. SEY. TAMİR	92	1
10	ÇEKİCİ	15	2	25	ÇEK. T.AKARY TREYLERİ	18	
11	FORKLİFT	34	1	26	SEY. KAY. MAKİNASI	93	2
12	SEYYAR KOMPRESÖR	50	2	27	KAMP. TREYLER	82	
13	VAGON DRİLL	53	2	28	SEMİ TREYLER	80	2
14	LAS. TEK. SİLİNDİR	87		29	KASALI TREYLER	80	1
15	DEMİR BANT. SİLİNDİR	88	2				
ÖZEL İDARE ANA İŞ MAK SAYISI							= 140
1	BİNEK OTO	00	24				
2	ARAZİ BİNEK	01	3				
3	TEK.ŞÖF.MAH.PİKAP	06	2				
4	ÇİFT ŞÖFÖR MAH.PİKAP	07	17				
	CENAZE ARACI	08	1				
5	MİNİBÜS	08	4				
ÖZEL İDARE HİZMET VASITALARI SAYISI							= 51
GENEL TOPLAM							= 191

2)Teşkilat Yapısı

İl Özel İdaresi, İl halkının mahalli müşterek nitelikteki ihtiyaçlarını karşılamak üzere kurulan ve karar organı seçmenler tarafından oluşturulan idari ve mali özerkliğe sahip kamu tüzel kişiliğidir. İl Özel İdaresinin organları; İl Genel Meclisini, İl Encümenini ve Valiyi ifade eder. Üst yönetici Vali olup İl Özel İdaresi personeli Vali tarafından atanmaktadır.

Müdürlükler; Strateji Geliştirme, İnsan Kaynakları ve Eğitim, Emlak ve İstimlak, Destek Hizmetleri, Encümen, Ruhsat ve Denetim, Yazı İşleri, İmar ve Kentsel İyileştirme, Yol ve Ulaşım Hizmetleri, Yatırım ve İnşaat, Su ve Kanal Hizmetleri, Plan ve Proje, Bilgi İşlem, Yapı Kontrol ile 5 İlçe Özel İdare Müdürlüğünden oluşmaktadır.

ZONGULDAK İL ÖZEL İDARESİ TEŞKİLAT ŞEMASI

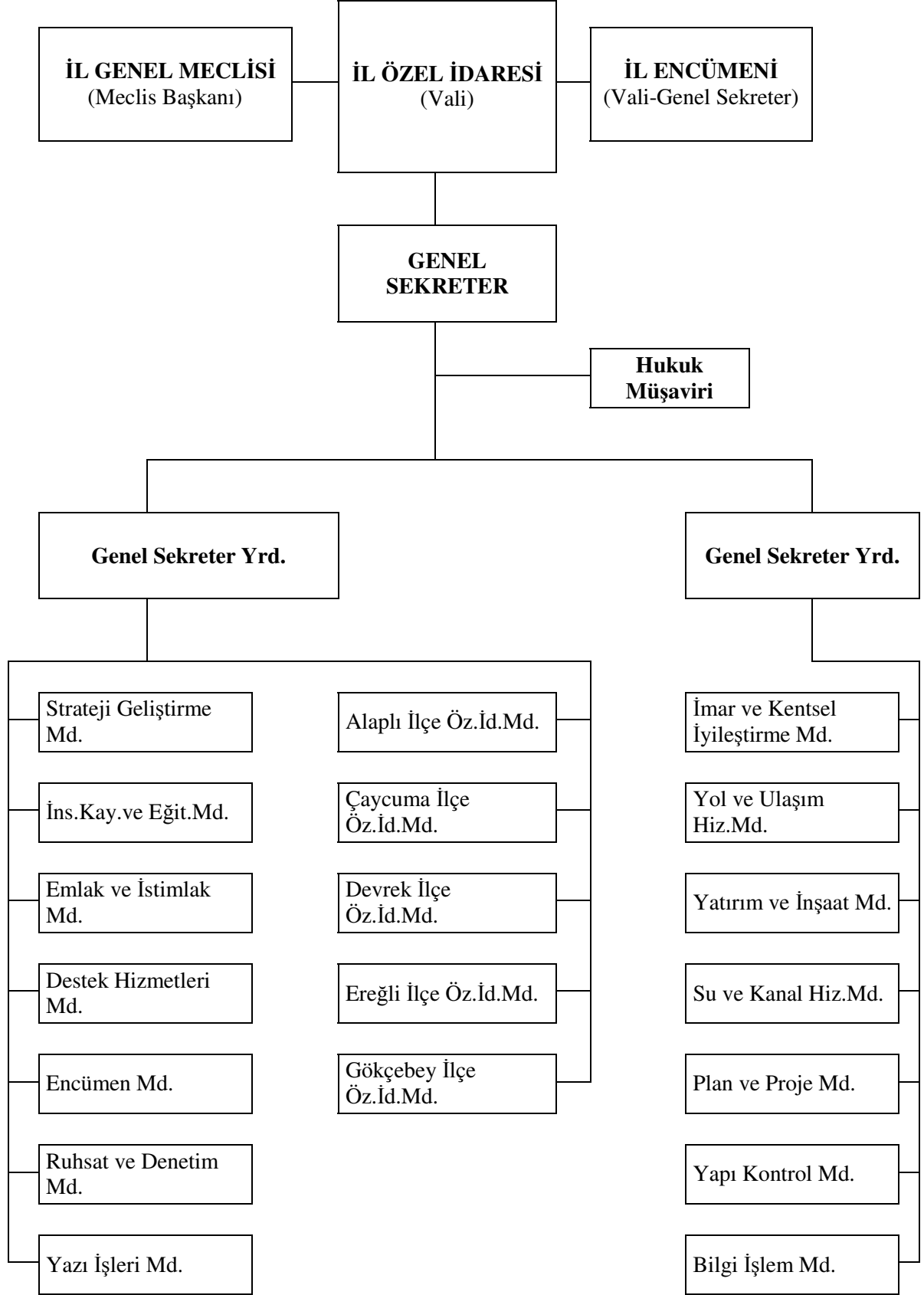

3- Teknolojik Kaynaklar

İl Özel İdaresi personelinin faaliyetlerinde kullanılan bilgi ve teknolojik kaynaklar aşağıda belirtilmiştir.

- ❖ 78 Adet Printer
- ❖ 19 Adet Diz Üstü Bilgisayar
- ❖ 130 Adet Masaüstü Bilgisayar
- ❖ 9 Adet Fotokopi Makinesi
- ❖ 1 Adet geniş formatlı Ozalit Makinesi
- ❖ 5 Adet Tarayıcı
- ❖ 10 Adet Fotoğraf Makinesi

4)İnsan Kaynakları

İnsan Kaynakları ve Eğitim Müdürlüğü Personel Durumu

Memur : İdaremizin 657 sayılı yasaya tabi toplam 136 adet kadrosu bulunmaktadır. Merkez birimlerimizde 55, İlçe birimlerimizde ise 14 personel olmak üzere toplam 69 kadrolu personel görev yapmaktadır.

(Mevcut kadrolardan naklen atanmalar, emeklilik nedeniyle boşalan ve norma uygun olarak tahsis edilenler ile birlikte toplam 67 boş kadro bulunmaktadır.)

İl Özel İdareleri Norm Kadro İlke ve Standartlarına Dair Yönetmelik ile İdaremize verilen Memur kadro toplamımız 204 olup, İdaremizde norm kadro çalışmaları sonucunda norma uygun olarak;

Genel İdare Hizmetleri sınıfından	: 49 dolu - 18 boş
Teknik Hizmetler Sınıfından	: 17 dolu - 27 boş
Avukatlık Hizmetleri Sınıfından	: - 2 boş
Sağlık Hizmetleri Sınıfından	: - 3 boş
Yardımcı Hizmetler Sınıfından	: 3 dolu - 17 boş olmak üzere toplam (69 dolu - 67 boş) 136 kadromuz vardır.

Sözleşmeli Personel:

5393 sayılı Kanununun 49.maddesine göre 15 adet tam zamanlı, 1 adet kısmi zamanlı sözleşmeli personelimiz olmak üzere toplam 16 adet sözleşmeli personelimiz bulunmaktadır. (Sözleşmeli personel dahil mevcut memur kadro sayımız : 85 dolu – 51 boş = 136)

İşçi :İl Özel İdareleri Norm Kadro İlke ve Standartlarına dair yönetmelik ile idaremize verilen sürekli işçi kadro toplamı 102'dir.

İdaremizde halen çalışmakta olan sürekli işçi sayısı 408 kişi olup, bunlardan 176'sı Şantiyelerde,

İdaremiz ana bina ve ek binası	: 232
Merkez Şantiyesi	: 35
Alaplı Şantiyesi	: 14
Çaycuma Şantiyesi	: 40
Devrek Şantiyesi	: 41
Ereğli Şantiyesi	: 29
Gökçebey Şantiyesi	: 17
Toplam	: 408

MEMUR PERSONEL DAĞILIMI			SÜREKLİ İŞÇİ PERSONEL DAĞILIMI		
1-	Genel Sekreter	1	1-	Akaryakıtçı	1
2-	Genel Sekreter Yrd.	2	2-	Ambar Görevlisi	1
3-	Birim Müdürü	13	3-	Ambar Hizmetlisi	4
4-	İlçe Öz.İdr.Müdürü	5	4-	Arazi Kaynak Ustası	2
5-	Mühendis	10	5-	Asfalt Plent Oprt.	2
6-	Tekniker	3	6-	Asfalt Serici Oprt.	3
4-	Teknisyen	2	7-	Asfalt Serc.Oprt.Yrd.	2
4-	V.H.K.İ.	8	8-	Asfalt Ustası	2
5-	Şef	9	9-	Asfalt Usta Yrd.	2
6-	Bilgisayar İşlt.	2	10-	Aşçı	2
7-	Tahsildar	1	11-	Aşçı Yrd.	3
8-	Muhasebeci	1	12-	Atölye Ustası	14
9-	Memur	7	13-	Atölye Usta Yrd.	17
10-	Şoför	2	14-	Bina ve Mal Bak.	16
11-	Kaloriferci	2	15-	Boya Badana Ustası	2
12-	Hizmetli	1	16-	Büro Görevlisi	4
13-			17-	Distribütör Oprt.	1
			18-	Düz İşçi	116
			19-	İşçi	43
			20-	Elektrik Tes.Ustası	1
			21-	Formen (Arazi)	2
			22-	İnşaat Ustası	3
Toplam :		69	23-	İnşaat Usta Yrd.	1
			24-	İş Mak.Sür.Oprt.(Şoförü)	47
			25-	İş Mak.Sür.Oprt.(Şoför Yrd.)	1
			26-	İş Mak.Oprt.(B)	23
			27-	İş Mak.Oprt.(K)	15
			28-	İş Mak.Oprt.Yrd.(B)	6
			29-	İş Mak.Yağcısı	31
			30-	Kaloriferci	2
			31-	Konkasör Oprt.(B)	1
			32-	Köy Tes.Tekns.	1
			33-	Makine Oprt.	1
			34-	Operatör	1
			35-	Sey.Tam.Ustası	3
			36-	Sey.Tam.Usta Yrd.	1
Toplam		16	37-	Sondaj İşçisi	2
			38-	Şoför	18
			39-	Tabancacı	2
			40-	Takımcı	1
			41-	Temizlik İşçisi	3
			42-	Topoğraf	1
			43-	Yıkama ve Yağlamacı	4
			Toplam		408
			GEÇİCİ İŞÇİ PERSONEL DAĞILIMI		
			1-	İşçi	
			2-	Operatör	
			3-	Şoför	
			4-	Usta	
			Toplam		0
GENEL TOPLAM					493

İL ÖZEL İDARESİ PERSONEL DURUMU

MEMUR STATÜLÜ PERSONELLER

		U N V A N L A R	657'ye Tabi	Söz. Pers.	TOPLAM	
DE V L E T	İ D A R E C İ PERSONEL	GENEL SEKRETER	1		1	
		GENEL SEKRETER YRD.	2		2	
		BİRİM MÜDÜRÜ	13		13	
		İLÇE ÖZEL İDARE MÜDÜRÜ	5		5	
	T E K N İ K P E R S O N E L	MÜHENDİS	ZİRAAT	2		2
			İNŞAAT	1	5	6
			MAKİNE	3		3
			JEOLJİ	2		2
			MADEN	1		1
			HARİTA		2	2
			ELEKTRİK ELEKTRONİK	1		1
			GIDA		1	1
			BİLGİSAYAR		1	1
			MİMAR			
		TEKNİK PERSONEL	ŞEHİR PLANCISI		1	1
			ARKEOLOG		1	1
			SANAT TARİHCİSİ		1	1
	TEKNİKER	İNŞAAT				
		ELEKTRİK	1		1	
		ORMAN	1		1	
		MADEN	1		1	
		BİLGİSAYAR		2	2	
	TEKNİSYEN	İNŞAAT				
		MAKİNE				
		ELEKTRİK				
		TEKNİSYEN	2		2	
	MEMUR İDARİ HİZMETLER	BİLGİSAYAR İŞLETMENİ	2		2	
		ŞEF	9		9	
		MEMUR	7		7	
		MUHASEBECİ	1		1	
		TAHSİLDAR	1		1	
		VERİ HAZ.KONT.İŞLT.	8		8	
ŞOFÖR		2		2		
MEMUR YARDIMCI HİZMETLER	KALORİFERCİ	2		2		
	HİZMETLİ	1		1		
SAĞLIK HİZMETLERİ	VETERİNER HEKİM		1	1		
		İDARECİ PERSONEL TOPLAMI	21		21	
		TEKNİK PERSONEL TOPLAMI	15		15	
		İDARİ VE YARDIMCI PERS.TOPLAMI	33		33	
		TAM ZAMANLI SÖZLEŞMELİ PERSONEL		15	15	
		KİSMİ ZAMANLI SÖZLEŞMELİ PERSONEL		1	1	
		MEMUR GENEL TOPLAMI	69		69	
		SÜREKLİ İŞÇİ TOPLAMI	408		408	
		GEÇİCİ İŞÇİ TOPLAMI				
		GENEL TOPLAM	477	16	493	

PERSONEL İCMALİ

5) Yönetim ve İç Kontrol Sistemi

İl Özel İdaresi Personelinden oluşturulan komisyonlar marifetiyle, 5302 Sayılı İl Özel İdaresi Kanununun 37 ve 38. maddeleri ile 5018 Sayılı Kamu Mali Yönetimi ve Kontrol Kanunu hükümlerine göre iç denetim yapılmaktadır.

II. AMAÇ VE HEDEFLER

A - İdarenin Amaç ve Hedefleri

1) Öncelikli Stratejik Amaç ve Hedefler

Zonguldak İl Özel İdaresi stratejik planında yer alan 18 stratejik amaç ve hedeflerden 2010 yılı mali imkânları dikkate alınarak öncelikli olanlara yönelik faaliyetler gerçekleştirilmiştir. Faaliyetlere konu olan 9 Stratejik Amaç ve Hedefler;

- **STRATEJİK AMAÇ 1:** Ulusal tarım politikaları doğrultusunda insan sağlığını ön planda tutan, dengeli, çevreyle uyumlu, sürdürülebilir ve rekabet gücü olan bir tarımsal kalkınma gerçekleştirilmesi amacıyla kırsal alt yapıyı katılımcı bir yaklaşımla geliştirmektir.
- **STRATEJİK AMAÇ 2:** Kent-kır ve sosyo-ekonomik gruplar arasındaki hizmet farklarını azaltan, çağdaş yaşamın gerekleriyle uyumlu, halkın ihtiyaç ve beklentilerine uygun bir anlayışla fiziki ve sosyal alt yapı çalışmalarını yürütülecektir.
- **STRATEJİK AMAÇ 3:** Bitkisel üretimi, insan ve çevre sağlığı üzerindeki olumsuz etkilerini en aza indirecek biçimde verim ve kalite artışını sağlayıcı tedbirler alarak yaygınlaştırmak ve çeşitlendirmektir.
- **STRATEJİK AMAÇ 4:** Hayvancılığı ve hayvansal ürünler üretimi geliştirerek, yetiştiricinin gelir seviyesini yükseltmektir.
- **STRATEJİK AMAÇ 6:** Halkın ihtiyaç ve beklentilerine uygun, çağdaş yaşamın gerekleriyle uyumlu, kır-kent arasındaki sağlık hizmeti farklılıklarını azaltıcı, ulaşılabilir ve verimli bir şekilde kaliteli hizmet sunmaktır.
- **STRATEJİK AMAÇ 7:** Eğitimde fırsat eşitliği yaratmak ve ilköğretimde eğitimin kalitesini yükseltmek için alt yapı yatırımlarını artırmaktır.
- **STRATEJİK AMAÇ 8:** Spor alt yapısını il genelinde dengeli dağılımını sağlayarak, halka, özellikle gençlere yönelik spor hizmetlerini yaygınlaştırmak, sporu halkın yaşam biçimi haline getirmektir.

- **STRATEJİK AMAÇ 13:** İlimizdeki mevcut turizm potansiyelini harekete geçirerek, alternatif turizm türlerini geliştirerek, ilin turizm kaynaklarının ulusal ve uluslar arası düzeyde tanıtımını yaparak ve sürdürülebilir kullanımla turizme hizmet verilmesini sağlayarak yerli ve yabancı turist sayısını artırmaktır.

- **STRATEJİK AMAÇ 15:** İl genelinde mekansal gelişmeyi yönlendirecek, yaşam kalitesini yükseltecek ve uygulanabilir üst ve alt ölçekli planların yapılması ve uygulanmasını sağlamaktır.

B- Temel Politikalar ve Öncelikler

5302 sayılı İl Özel İdaresi Kanununun yetki ve görevleri doğrultusunda, köylerin ve bağlılarının altyapı hizmetlerini gerçekleştirerek kırsal-kent arasındaki farklılıkları en aza indirmek, eğitim hizmetlerinde bina, altyapı, bakım-onarım faaliyetlerine ağırlık vermek temel politika ve önceliğimiz olmaktadır.

III-FAALİYETLERE İLİŞKİN BİLGİ VE DEĞERLENDİRMELER

A-Mali Bilgiler

1-Bütçe Uygulama Sonuçları

2010 MALİ YILI BÜTÇE DURUM CETVELİ

GELİR (BÜTÇE ÖDENEK)		GİDER	
Bütçe ve Ek Bütçe	27.140.832,45	Cari Harcamalar	49.636.493,63
Bakanlıktan Gelen Paralar	58.446.271,79	Yatırım Harcamaları	24.298.877,61
2009 Yılından Devir Eden	16.167.766,25	Transferler	5.165.707,96
	101.754.870,49		79.101.079,20

Toplam giderlerinin %62,75 si cari harcamalara,

%30,72 yatırım harcamalarına

%6,53 transferlere kullanılmıştır.

Köy hizmetleri Müdürlüğünün Özel İdareye devredilen personeli için bakanlıktan gelen 19.385.000,00 TL'nin bütçe durum cetvelinde gelir ve gider kısmında dikkate alınmadığı takdirde ise,

2010 MALİ YILI BÜTÇE DURUM CETVELİ

GELİR (BÜTÇE ÖDENEK)		GİDER	
Bütçe ve Ek Bütçe	27.140.832,45	Cari Harcamalar	30.251.493,63
Bakanlıktan Gelen Paralar	39.061.271,79	Yatırım Harcamaları	24.298.877,61
2009 Yılından Devir Eden	16.167.766,25	Transferler	5.165.707,96
	82.369.870,49		59.716.079,20

Toplam giderlerin ; % 50,66'si cari harcamalar,

% 40,69 'ü yatırım harcamalarına

% 8,65'i transferlere kullanılmıştır.

Olmaktadır.

B- Performans Bilgileri

1) Faaliyet / Proje Uygulamaları ve Performans Sonuçları

Zonguldak İl Özel İdaresinin 2010 - 2014 dönemi Stratejik Planı Amaç ve Hedeflerinden, mali durum ve ihtiyaçlar doğrultusunda öncelikli olanların yer aldığı 2010 Performans Programındaki Faaliyet / Projelerin uygulamalarıyla ve yıl içindeki ilave faaliyetlerin büyük bir çoğunluğunun nakdi ve fiziki gerçekleştirmelerinin ağırlıklı ortalaması %85-%100 olması nedeniyle yüksek performans meydana gelmiştir.

1.1 İl Özel İdare Faaliyetleri

1.1.1 Genel Sekreterlik

Milli Eğitim Hizmetlerine Araç Alımı :Milli Eğitim Müdürlüğünde çalışan Personellerden kesilen Promosyon parasından kesilerek hesaplarımıza 118.540,00 TL. aktarılmış ve idaremiz bütçesinden ise 19.778,56 TL aktarma yapılarak toplam 138.318,56 TL. araç alınmak üzere Merkez Köylere Hizmet Götürme Birliğine aktarılmıştır.

Temsil ve Tanıtma Giderleri : İlimize ziyarete gelen üst düzey beraberindeki heyet, Şehit ve Gazi ailelerine , 23 Nisan Ulusal Egemenlik ve Çocuk Bayramı Törenleri için Yurt dışından gelen Öğrencilere, Milli Eğitim Müdürlüğü “Gönül Köprüsü Projesi” kapsamında gelen öğrencilerin taşıma, yiyecek ve ihtiyaçlarının karşılanması , 29 Ekim Cumhuriyet Bayramı Kutlamaları çerçevesinde il protokolüne yemek verilmesi , TTK. Maden Ocağında meydana gelen kaza için ilimize gelen Bakanlar için konaklama ve yemek bedeli, ayrıca dini ve resmi bayramlarda makama ziyarete gelen misafirlere ikram edilmek üzere yiyecek ve içecek giderleri gibi benzeri alımları için 120.225,89 TL harcama yapılmıştır.

1.1.2 Strateji Geliştirme Müdürlüğü Faaliyetleri

Köylere Yardım :2010 yılında köylere yardım tertibinden, köylerin alt yapı ve muhtelif köy sosyal tesisleri için (Merkez 134.150,00 TL, Alaplı İlçesine 84.750,00 TL, Çaycuma İlçesine 184.250,00 TL, Devrek İlçesine 137.350,00 TL, Ereğli İlçesine 186.900,00 TL, Gökçebey İlçesine 34.190,00 TL) olmak üzere toplam 761.590,00 TL yardım yapılmıştır.

Birliklere Yardım :İlimiz Merkez ve İlçe köylerinin altyapı çalışmaları ve benzeri hizmetlerinde kullanılmak üzere; Merkez(Araç kiralama işçi ücretleri dahil) 816.229,81 TL , Alaplı İlçesi 128.382,60 TL, Çaycuma İlçesi 65.500,00 TL , Devrek İlçesi 121.000,00 TL, Ereğli İlçesi 151.920,41 TL, Gökçebey İlçesi 46.000,00 TL Köylere Hizmet Götürme Birliklerine ödenek aktarılmıştır.Toplam 1.329.032,82 TL ödenmiştir

1.1.3 Yol ve Ulaşım Hizmetleri Müdürlüğü Faaliyetleri

Köy Yolları Asfalt Kaplama :938.474,41 TL ödenek getirilmiş olup 685.815,75 TL harcama gerçekleşmiştir.

Köy Yolları Asfalt Bakım :Köy Yolları için Bütçeye 560.000,00 TL ödenek getirilmiş , 2010 yılı içinde aktarma ile birlikte 894.260,37 TL. ödenek ayrılmış, tamamı harcanmıştır.

Akaryakıt ve Madeni Yağ Alımı :Yol ve Ulaşım Müdürlüğüne bağlı makine parkında bulunan araçların akaryakıtı için bütçeye 2.800.000,00 TL. ve aktarmalarla birlikte 3.613.000,00 TL ödenek ayrılmış, 3.574.613,17 TL ödeme yapılmıştır. .

Yedek Parça :Araçların malzeme giderleri için ihtiyaç duyulan yedek parçaların (Lastik) alımları için bütçeye 310.000,00 TL ödenek getirilmiş bunun 213.025,40 TL' si ödenmiştir

Köy Yolları Sanat Yapıları (Büz Yapımı) :Köy yolları büz yapımı için bütçeye toplam 70.497,84 TL. ödenek ayrılmış, bunun tamamı harcanmıştır.

Köy Yolları Köprü Yapımı : İslam Köy ve Beycuma bağlantısı köprü yapımında kullanılmak üzere 2009 yılından devir ile 98.658,00 TL. ödenek ayrılmış, tamamı harcanmıştır.

Trafik İşaret ve Levhaları :Trafik İşaret ve Levhalarına aktarmalarla birlikte 30.000,00 TL ödenek ayrılmış , 24.898,80 TL. si harcanmıştır. .

Patlayıcı Madde : Patlayıcı Madde alımı için 60.775,50 TL ödenek ayrılmış, tamamı harcanmıştır.

Kandilli Yolu Yapımı :Söz konusu iş için toplam 65.758,40 TL ödenekten 36.167,00 TL ödenmiştir.

Yol-Beton Kanal Yapımı:Söz konusu iş için 25.000,00 TL ödenek konulmuş olup, 21.542,08 TL harcanmıştır.

Personel Servis Aracı Kiralama :Personellerin taşınması için bütçeye 200.000,00 TL. ayrılmış, 2009 yılından devir ve 2010 yılı aktarması ile birlikte toplam 300.086,04 TL. ödenekten 262.088,62 TL. harcanmıştır.

Araçların Sigorta Gideri: Araçların Trafik Zorunlu Mali Sigortası işi için, 2010 yılı bütçesiyle 30.000,00-TL ve 36.032,95-TL aktarma yapılarak toplam 66.032,95-TL ödenek ayrılmış olup, tamamı harcanmıştır.

Mevcut Asfalt Plent Bakımı: Asfalt Bakım gideri için, 2010 yılı bütçesiyle 20.000,00-TL ve 40.000,00-TL aktarma yapılarak toplam 60.000,00-TL ödenek konulmuş olup, 58.307,00 TL harcama yapılmıştır.

Güvenlik Sistemleri (Kamera İzleme Sistemi):2010 yılı Encümen kararı ile Güvenlik Sistemleri projesi harcama kalemine yedek ödenekten 187.000,00-TL aktarılmış olup, 164.053,32-TL'si harcanmıştır.

Gülüç Belediyesi Heyelan Islah Projesi:Başbakanlık Afet ve Acil Durum Yönetimi Başkanlığından 88.300,00-TL ödenek gönderilmiş olup, söz konusu ödeneğin 1.362,90-TL 'si ilan gideri olarak harcanmıştır.

Yol ve Ulaşım Hizmetleri Müdürlüğü ilan giderleri ve diğer giderler ile birlikte 6.292.210,50 TL. Bütçe gideri gerçekleştirilmiştir.

2010 YILI GERÇEKLEŞMELERİ YOL VE ULAŞIM HİZMETLERİ MÜDÜRLÜĞÜ

YAPIM TÜRÜ	Birimi	PROGRAM LAR	UYGULAMA		PARASAL DURUM				
		PROGRAM	UYGULAMA	Fiziki GERÇ. (%)	ÖDENEK	HARCAMA	PARASAL GERÇ. (%)		
YAPIM	YOL ONARIM	KM.	23+400	23+400	100	625.795	601.991	96	
	TESVİYE	KM.	0+300	0+300	100	185.249	132.150	71	
	STABİLİZE	KM.	20+900	20+900	100	300.736	289.297	96	
	ASFALT	ÖZEL İDARE	KM.	17+000	17+000	100	938.475	685.816	73
	PATLAYICI MADDE	Kg.	1	1	100	60.776	60.776	100	
	KÖYYOLLARI TRAFİK	KM.	1	1	100	30.000	24.899	83	
BAKIM	MALZEMELİ BAKIM	KM.	327+567	327+567	100	2.452.866	2.394.620	98	
	GREYDERLİ	KM.	2000+000	2000+000	100	483.300	464.916	96	
	ROTMİKS	ÖZEL İDARE	TON	5000	5000	100	894.261	894.261	100
SANAT YAPILARI	İSTİNAT DUVARI	MT.							
	BÜZ YAPIM	AD.	1	1	100	70.498	70.498	100	
	MENFEZ YAPIM (1,5 x 1,5)	AD.							
	BETON YOL VE KANAL YAPIMI	AD.	1	1	100	25.000	21.542	86	
	KÖPRÜ YAPIM	AD.	1	1	100	98.658	98.658	100	
DİĞER	PERSONEL SERVİS ARACI KİRALAMA	AD.	1	1	100	300.086	262.089	87	
	ARAÇLARIN TRAFİK ZORUNLU MALİ SİGORTASI	AD.	1	1	100	66.033	66.033	100	
	KARLA MÜCADELE	AD.	1	1	100	30.000	944	3	
	GÜVENLİK SİSTEMLERİ (KAMERA İZLEME SİSTEMİ)	AD.	1	1	100	187.000	164.053	88	
	GÜLÜÇ BELEDİYESİ HEYELAN ISLAH PROJESİ	AD.	1	1	100	88.300	1.363	2	
	PLENT TESİSLERİNİN BAKIM VE ONARIMI	AD.	1	1	100	60.000	58.307	97	
2010 YILI ULAŞTIRMA SEKTÖRÜNDE TOPLAM						6.897.031	6.292.211	91	

YAPIM TÜRÜ	Birimi	PROGRAMLAR	UYGULAMA		PARASAL DURUM		
		PROGRAM	UYGULAMA	Fiziki GERÇ. (%)	ÖDENEK	HARCAMA	PARASAL GERÇ. (%)
KÖYDES PROGRAMI ASFALT KAPLAMA	KM	36+850	36+850	100	263.424	263.424	100
ROTMİKS (ASFALT YAMA)	TON	40743	40743	100	726.471	711.322	98
SANAT YAPILARI	AD.	11	10	91	327.037	276.037	84
STABLİZE KAPLAMA	AD.	36+000	36+000	100	524.505	504.505	96
PARKE KAPLAMA	M ²	196.861	134.703	68	2.541.305	888.180	35
TRAFİK İŞARETLERİ	AD.	1	1	100	20.000		
ORTAK ALIM ÖDENEĞİ					4.432.195	4.123.195	93
2010 YILI ULAŞTIRMA SEKTÖRÜNDE KÖYDES PROGRAMI TOPLAMI					8.834.937	6.766.664	77

YAPIM TÜRÜ	Birimi	PROGRAMLAR	UYGULAMA		PARASAL DURUM		
		PROGRAM	UYGULAMA	Fiziki GERÇ. (%)	ÖDENEK	HARCAMA	PARASAL GERÇ. (%)
İLLER BANKASI PARKE KAPLAMA	M ²	35400			586.043		
2010 YILI ULAŞTIRMA SEKTÖRÜNDE İLLER BANKASI KÖY KALKINMA PAYLARI TOPLAMI					586.043		
GENEL TOPLAM					16.318.011	13.058.875	80

2010 YILI GERÇEKLEŞMELERİ YOL VE ULAŞIM HİZMETLERİ MÜDÜRLÜĞÜ

YAPIM TÜRÜ		Birimi	PROGRAMLAR	UYGULAMA		PARASAL DURUM				
			PROGRAM	UYGULAMA	Fiziki GERÇ. (%)	ÖDENEK	HARCAMA	PARASAL GERÇ. (%)		
ÖZEL İDARE PROGRAMI	YAPIM	YOL ONARIM	KM.	23+400	23+400	100	625.795	601.991	96	
		TESVİYE	KM.	0+300	0+300	100	185.249	132.150	71	
		STABİLİZE	KM.	20+900	20+900	100	300.736	289.297	96	
		ASFALT	ÖZEL İDARE	KM.	17+000	17+000	100	938.475	685.816	73
		PATLAYICI MADDE		Kg.	1	1	100	60.776	60.776	100
		KÖYYOLLARI TRAFİK		KM.	1	1	100	30.000	24.899	83
	BAKIM	MALZEMELİ BAKIM	KM.	327+567	327+567	100	2.452.866	2.394.620	98	
		GREYDERLİ	KM.	2000+000	2000+000	100	483.300	464.916	96	
		ROTMİKS	ÖZEL İDARE	TON	5000	5000	100	894.261	894.261	100
	SANAT YAPILARI	İSTİNAT DUVARI	MT.							
		BÜZ YAPIM	AD.	1	1	100	70.498	70.498	100	
		MENFEZ YAPIM (1,5 x 1,5)	AD.							
		BETON YOL VE KANAL YAPIMI	AD.	1	1	100	25.000	21.542	86	
		KÖPRÜ YAPIM	AD.	1	1	100	98.658	98.658	100	
	DİĞER	PERSONEL SERVİS ARACI KİRALAMA	AD.	1	1	100	300.086	262.089	87	
		ARAÇLARIN TRAFİK ZORUNLU MALİ SİGORTASI	AD.	1	1	100	66.033	66.033	100	
		KARLA MÜCADELE	AD.	1	1	100	30.000	944	3	
		GÜVENLİK SİSTEMLERİ (KAMERA İZLEME SİSTEMİ)	AD.	1	1	100	187.000	164.053	88	
		GÜLÜÇ BELEDİYESİ HEYELAN ISLAH PROJESİ	AD.	1	1	100	88.300	1.363	2	
		PLENT TESİSLERİNİN BAKIM VE ONARIMI	AD.	1	1	100	60.000	58.307	97	
	2010 YILI ULAŞTIRMA SEKTÖRÜNDE TOPLAM							6.897.031	6.292.211	91

2010 YILI YOL VE ULAŞIM HİZMETLERİ MÜDÜRLÜĞÜ YATIRIM PROGRAMININ GERÇEKLEŞME DURUMU

S. NO	SEKTÖRÜ	PROJE ADI VE KARAKTERİSTİĞİ	İLÇESİ	BAŞLAMA-BİTİŞ TARİHİ	PROJE TUTARI	2010 YILI ÖDENEĞİ	2010 YILI HARCAMASI	GERÇEKLEŞME DURUMU	
								FİZİKİ (%)	NAKDİ (%)
-KÖYYOLLARI ASFALT KAPLAMA-									
1	ULAŞIM	079 KKN İlt. Çağlı K.y.-Dikmeci Mh. (081,091-2) (3 Km)	MERKEZ	2010-2010	165.613	165.613	121.026	100	100
2	ULAŞIM	İl.y.İlt.Ahatlı K.Hacıhasan K.Yedigelli K.Sofullu K.Grp.K.y. (043) (4 Km)	ALAPLI	2010-2010	220.818	220.818	161.368	100	100
3	ULAŞIM	Güzelyurt Köy Yolu (1,5 Km)	ÇAYCUMA	2010-2010	82.807	82.807	60.513	100	100
4	ULAŞIM	Dereköseler Köy Yolu (1,5 Km)	ÇAYCUMA	2010-2010	82.807	82.807	60.513	100	100
5	ULAŞIM	Eğerci Bld.snr.İlt.Eveyikler K.Derebulaca K.Özbağı Bld.K.y.Bağ.y. (3 Km)	DEVREK	2010-2010	165.613	165.613	121.026	100	100
6	ULAŞIM	Velidağ Köy Yolu (3 Km)	EREĞLİ	2010-2010	165.613	165.613	121.026	100	100
7	ULAŞIM	Bld.Snr. İlt. Hacımusa K.Pazarlıoğlu K.Dağdemirciler K.Aydınlar K.Bld.Snr.bağ. (1 Km)	GÖKÇEBEY	2010-2010	55.204	55.204	40.342	100	100
		ÖZEL İDARE ASFALT PROGRAMI TOPLAMI			938.475	938.475	685.816	100	100
-KÖYYOLLARI STABİLİZE YAPIMI-									
S. NO	SEKTÖRÜ	PROJE ADI VE KARAKTERİSTİĞİ	İLÇESİ	BAŞLAMA-BİTİŞ TARİHİ	PROJE TUTARI	2010 YILI ÖDENEĞİ	2010 YILI HARCAMASI	FİZİKİ (%)	NAKDİ (%)
1	ULAŞIM	Dy.İlt.-Uzungüney K. Bağ.Y. (062) (2 Km)	MERKEZ	2010-2010	28.779	28.779	27.684	100	100
2	ULAŞIM	Sapça-Köroğlu (Çöpyolu) (007-3) (1 Km)	MERKEZ	2010-2010	14.389	14.389	13.842	100	100
3	ULAŞIM	Şirinköy K.-Çalca Mh.Y. (002/002-2) (1,5 Km)	MERKEZ	2010-2010	21.584	21.584	20.763	100	100
4	ULAŞIM	Kabalaklı Ky. (040) (0,2 Km.)	MERKEZ	2010-2010	2.878	2.878	2.768	100	100
5	ULAŞIM	Karapınar K. Uzunlar Mah içi yolu (0,3 Km.)	MERKEZ	2010-2010	4.317	4.317	4.153	100	100
6	ULAŞIM	Beycuma Bld. Snr.İlt. Karapınar K. Saraycık K. Cumayanı Mh. Soğancı Mh.Ereğli İlçe Snr. Bağ.	MERKEZ	2010-2010	7.195	7.195	6.921	100	100

		(041) (0,5 Km.)							
7	ULAŞIM	Alaplı ilçesi Bld.İlt.Mollabey Mh.Musabeyli K.Dere Mh.Gümel K. Grp.K.y. (030) (1 Km)	ALAPLI	2010-2010	14.389	14.389	13.842	100	100
8	ULAŞIM	D.y.İlt.Çay Mh.Erenköy K.Yeni Mh.Beyler Mh.Çaycuma Bld.Snr.Bağ (041-3) (0,2 Km)	ÇAYCUMA	2010-2010	2.878	2.878	2.768	100	100
9	ULAŞIM	İhsanoğlu Köy İçi Yolu (021-3) (1 Km)	ÇAYCUMA	2010-2010	14.389	14.389	13.842	100	100
10	ULAŞIM	Grp.K.y.İlt.Keçeçler Mh.y. (063) (1 Km)	ÇAYCUMA	2010-2010	14.389	14.389	13.842	100	100
11	ULAŞIM	Hacıosmanlar K. Camili Mah. - Bartın İlçe Sınırı Bağ. (067) (1 Km)	ÇAYCUMA	2010-2010	14.389	14.389	13.842	100	100
12	ULAŞIM	K.y.İlt.Ören Mh.y. (044) (1 Km)	DEVREK	2010-2010	14.389	14.389	13.842	100	100
13	ULAŞIM	K.y.İlt.Kadimler Mh.Türkmenoğlu K.y. (096) (0,2 Km)	DEVREK	2010-2010	2.878	2.878	2.768	100	100
14	ULAŞIM	Grp.K.y.İlt.İslamlar K.Bektaşlı Mh.İlçe snr. (158) (0,5 Km)	DEVREK	2010-2010	7.195	7.195	6.921	100	100
15	ULAŞIM	Yeşilada K. - Memişler Mah. Y. (065-2) (0,5 Km)	DEVREK	2010-2010	7.195	7.195	6.921	100	100
16	ULAŞIM	Grp.K.y. İlt. Davutlar K.Velidağ K.y. (063) (2 Km)	EREĞLİ	2010-2010	28.779	28.779	27.684	100	100
17	ULAŞIM	012 K.K.N ilt.-Armutçuk Bld.(Kandilli) Bağ.Yolu (012-2) (0,5 Km)	EREĞLİ	2010-2010	7.195	7.195	6.921	100	100
18	ULAŞIM	Ketenciler K. - Merkez Mah. (Köyüğü) (0,5 Km)	EREĞLİ	2010-2010	7.195	7.195	6.921	100	100
19	ULAŞIM	Hacıuslu Köy İçi (056-3) (0,2 Km)	EREĞLİ	2010-2010	2.878	2.878	2.768	100	100
20	ULAŞIM	Ortacı K.-Dal Mh.-Burunören (2,5 Km.)	EREĞLİ	2010-2010	35.973	35.973	34.605	100	100
21	ULAŞIM	Düzpelit Ky. (076) (2 Km.)	EREĞLİ	2010-2010	28.779	28.779	27.684	100	100
22	ULAŞIM	İskerli K. Köy İçi (0,5 Km.)	EREĞLİ	2010-2010	7.195	7.195	6.921	100	100
23	ULAŞIM	Esenköy Mh.İçi (0,8 Km.)	EREĞLİ	2010-2010	11.511	11.511	11.074	100	100
		ÖZEL İDARE PROGRAMI STABİLİZE TOPLAMI			300.736	300.736	289.297	100	96

-KÖYYOLLARI ONARIM YAPIMI-

S. NO	SEKTÖR	PROJE ADI VE KARAKTERİSTİĞİ	İLÇESİ	BAŞLAMA-BİTİŞ TARİHİ	PROJE TUTARI	2010 YILI ÖDENEĞİ	2010 YILI HARCAMASI	GERÇEKLEŞME DURUMU	
								FİZİKİ (%)	NAKDİ (%)
1	ULAŞIM	Dy.İlt.-Uzungüney K. Bağ.Y. (062) (1 Km)	MERKEZ	2010-2010	26.743	26.743	25.726	100	100
2	ULAŞIM	Sapça-Köroğlu (Çöpyolu) (007-3) (1 Km)	MERKEZ	2010-2010	26.743	26.743	25.726	100	100
3	ULAŞIM	Örencik K. - Yahma K. Bağ. Y. (1 Km)	MERKEZ	2010-2010	26.743	26.743	25.726	100	100
4	ULAŞIM	Şirşnköy K.0Çalca Mh.Y. (002/002-2) (1,5 Km.)	MERKEZ	2010-2010	40.115	40.115	38.589	100	100
5	ULAŞIM	Kabalaklı Ky. (040) (0,2 Km.)	MERKEZ	2010-2010	5.349	5.349	5.145	100	100
6	ULAŞIM	Kızılcakeşe Köy İçi (2 Km.)	MERKEZ	2010-2010	53.487	53.487	51.452	100	100
7	ULAŞIM	KarapınarOUzunlar Mah içi yolu (0,3 Km.)	MERKEZ	2010-2010	8.023	8.023	7.718	100	100
8	ULAŞIM	Beycuma Bld. Snr.İlt. Karapınar K. Saraycık K. Cumayanı Mh. Soğancı Mh.Ereğli İlçe Snr. Bağ. (041) (0,5 Km.)	MERKEZ	2010-2010	13.372	13.372	12.863	100	100
9	ULAŞIM	Alaplı ilçesi Bld.İlt.Mollabey Mh.Musabeyli K.Dere Mh.Gümelı K. Grp.K.y. (030) (1 Km)	ALAPLI	2010-2010	26.743	26.743	25.726	100	100
10	ULAŞIM	D.y.İlt.Çay Mh.Erenköy K.Yeni Mh.Beyler Mh.Çaycuma Bld.Snr.Bağ (041-3) (0,2 Km)	ÇAYCUMA	2010-2010	5.349	5.349	5.145	100	100
11	ULAŞIM	İhsanoğlu Köy İçi Yolu (021-3) (1 Km)	ÇAYCUMA	2010-2010	26.743	26.743	25.726	100	100
12	ULAŞIM	Grp.K.y.İlt.Kekeçler Mh.y. (063) (1 Km)	ÇAYCUMA	2010-2010	26.743	26.743	25.726	100	100
13	ULAŞIM	Hacıosmanlar K. Camili Mah. - Bartın İlçe Sınırı Bağ. (067) (1 Km)	ÇAYCUMA	2010-2010	26.743	26.743	25.726	100	100
14	ULAŞIM	K.y.İlt.Ören Mh.y. (044) (1 Km)	DEVREK	2010-2010	26.743	26.743	25.726	100	100
15	ULAŞIM	K.y.İlt.Kademler Mh.Türkmenoğlu K.y. (096) (0,2 Km)	DEVREK	2010-2010	5.349	5.349	5.145	100	100
16	ULAŞIM	Grp.K.y.İlt.İslamlar K.Bektaşlı Mh.İlçe snr. (158) (0,5 Km)	DEVREK	2010-2010	13.372	13.372	12.863	100	100
17	ULAŞIM	Yeşilada K. - Memişler Mah. Y. (065-2) (0,5 Km)	DEVREK	2010-2010	13.372	13.372	12.863	100	100
18	ULAŞIM	Grp.K.y. İlt. Davutlar K.Velıdağ K.y. (063) (2 Km)	EREĞLİ	2010-2010	53.487	53.487	51.452	100	100
19	ULAŞIM	012 K.K.N ilt.-Armutcuk Bld.(Kandilli) Bağ.Yolu (012-2) (0,5 Km)	EREĞLİ	2010-2010	13.372	13.372	12.863	100	100

20	ULAŞIM	Ketenciler K. - Merkez Mah. (Köyü) (0,5 Km)	EREĞLİ	2010-2010	13.372	13.372	12.863	100	100
21	ULAŞIM	Hacıslu Köy İçi (056-3) (0,2 Km)	EREĞLİ	2010-2010	5.349	5.349	5.145	100	100
22	ULAŞIM	Ortacı Dal Mah.-Burunören (2,5 Km)	EREĞLİ	2010-2010	66.858	66.858	64.315	100	100
23	ULAŞIM	Düzpelit Ky. (076) (2 Km.)	EREĞLİ	2010-2010	53.487	53.487	51.452	100	100
24	ULAŞIM	Ortacı Ky. (056) (0,5 Km.)	EREĞLİ	2010-2010	13.372	13.372	12.863	100	100
25	ULAŞIM	İskerli K. Köy İçi (0,5 Km.)	EREĞLİ	2010-2010	13.372	13.372	12.863	100	100
26	ULAŞIM	Esenköy Mh.İçi (0,8 Km.)	EREĞLİ	2010-2010	21.395	21.395	20.581	100	100
ÖZEL İDARE PROGRAMI ONARIM TOPLAMI					625.795	625.795	601.991	100	96

-KÖYYOLLARI MALZEMELİ BAKIM YAPIMI-

S. NO	SEKTÖRÜ	PROJE ADI VE KARAKTERİSTİĞİ	İLÇESİ	BAŞLAMA-BİTİŞ TARİHİ	PROJE TUTARI	2010 YILI ÖDENEĞİ	2010 YILI HARCAMASI	GERÇEKLEŞME DURUMU	
								Fiziki (%)	NAKDİ (%)
1	ULAŞIM	İlçe Stablize Yol Genel Toplamında 97 Km	MERKEZ	2010-2010	725.590	725.590	708.389	100	100
2	ULAŞIM	İlçe Stablize Yol Genel Toplamında 44 Km	ALAPLI	2010-2010	328.850	328.850	321.059	100	100
3	ULAŞIM	İlçe Stablize Yol Genel Toplamında 59 Km	ÇAYCUMA	2010-2010	444.054	444.054	433.488	100	100
4	ULAŞIM	İlçe Stablize Yol Genel Toplamında 40 Km	DEVREK	2010-2010	301.781	301.781	294.590	100	100
5	ULAŞIM	İlçe Stablize Yol Genel Toplamında 47 Km	EREĞLİ	2010-2010	352.316	352.316	343.458	100	100
6	ULAŞIM	İlçe Stablize Yol Genel Toplamında 40 Km	GÖKÇEBEY	2010-2010	300.275	300.275	293.636	100	100
ÖZEL İDARE PROGRAMI MALZEMELİ BAKIM TOPLAMI					2.452.866	2.452.866	2.394.620	100	98

-KÖYYOLLARINDA GREYDERLİ BAKIM YAPIMI-

S. NO	SEKTÖRÜ	PROJE ADI VE KARAKTERİSTİĞİ	İLÇESİ	BAŞLAMA-BİTİŞ TARİHİ	PROJE TUTARI	2010 YILI ÖDENEĞİ	2010 YILI HARCAMASI	GERÇEKLEŞME DURUMU	
								Fiziki (%)	NAKDİ (%)
1	ULAŞIM	İlçe Stablize Yol Genel Toplamında 400 Km	MERKEZ	2010-2010	96.660	96.660	92.983	100	100
2	ULAŞIM	İlçe Stablize Yol Genel Toplamında 240 Km	ALAPLI	2010-2010	57.996	57.996	55.790	100	100

3	ULAŞIM	İlçe Stabilize Yol Genel Toplamında 390 Km	ÇAYCUMA	2010-2010	94.243	94.243	90.659	100	100
4	ULAŞIM	İlçe Stabilize Yol Genel Toplamında 480 Km	DEVREK	2010-2010	115.992	115.992	111.580	100	100
5	ULAŞIM	İlçe Stabilize Yol Genel Toplamında 400 Km	EREĞLİ	2010-2010	96.660	96.660	92.983	100	100
6	ULAŞIM	İlçe Stabilize Yol Genel Toplamında 90 Km	GÖKÇEBEY	2010-2010	21.748	21.748	20.921	100	100
		ÖZEL İDARE PROGRAMI GREYDERLİ BAKIM TOPLAMI			483.300	483.300	464.916	100	96

-KÖYYOLLARINDA TESVİYE YAPIMI-

S. NO	SEKTÖRÜ	PROJE ADI VE KARAKTERİSTİĞİ	İLÇESİ	BAŞLAMA-BİTİŞ TARİHİ	PROJE TUTARI	2010 YILI ÖDENEĞİ	2010 YILI HARCAMASI	GERÇEKLEŞME DURUMU	
								Fiziki (%)	NAKDİ (%)
1	ULAŞIM	Dy.İlt.-Uzungüney K. Bağ.Y. (062) (0,2 km)	MERKEZ	2010-2010	48.973	48.973	47.110	100	100
2	ULAŞIM	012 K.K.N ilt.-Armutcuk Bld.(Kandilli) Bağ.Yolu (012-2) (0,1 Km)	EREĞLİ	2010-2010	136.276	136.276	85.039	100	100
		ÖZEL İDARE PROGRAMI TESVİYE TOPLAMI			185.249	185.249	132.150	100	71

-KÖYYOLLARINDA ROTMİKS (ASFALT YAMA) YAPIMI-

S. NO	SEKTÖRÜ	PROJE ADI VE KARAKTERİSTİĞİ	İLÇESİ	BAŞLAMA-BİTİŞ TARİHİ	PROJE TUTARI	2010 YILI ÖDENEĞİ	2010 YILI HARCAMASI	GERÇEKLEŞME DURUMU	
								Fiziki (%)	NAKDİ (%)
1	ULAŞIM	Asfalt Yama 1000 Ton (Ö.i)	MERKEZ	2010-2010	178.872	178.872	178.872	100	100
2	ULAŞIM	Asfalt Yama 600 Ton (Ö.i)	ALAPLI	2010-2010	107.323	107.323	107.323	100	100
3	ULAŞIM	Asfalt Yama 1000 Ton (Ö.i)	ÇAYCUMA	2010-2010	178.872	178.872	178.872	100	100
4	ULAŞIM	Asfalt Yama 1000 Ton (Ö.i)	DEVREK	2010-2010	178.872	178.872	178.872	100	100
5	ULAŞIM	Asfalt Yama 1000 Ton (Ö.i)	EREĞLİ	2010-2010	178.872	178.872	178.872	100	100
6	ULAŞIM	Asfalt Yama 400 Ton (Ö.i)	GÖKÇEBEY	2010-2010	71.449	71.449	71.449	100	100
		ÖZEL İDARE PROGRAMI ROTMİKS TOPLAMI			894.261	894.261	894.261	100	100
1	ULAŞIM	SANAT YAPILARI	MUHTELİF İLÇELER	2010-2010	70.498	70.498	70.498	100	100
2	ULAŞIM	TRAFİK İŞARETLERİ	MUHTELİF İLÇELER	2010-2010	30.000	30.000	24.899	100	100

3	ULAŞIM	PATLAYICI MADDE	MUHTELİF İLÇELER	2010-2010	60.776	60.776	60.776	100	100
4	ULAŞIM	KÖYYOLLARI BETON YOL VE BETON KANAL YAPIMI	MUHTELİF İLÇELER	2010-2010	25.000	25.000	21.542	100	100
5	ULAŞIM	MEVCUT ASFALT PLENTLERİ BAKIM VE ONARIM	MERKEZ ÇAYCUMA EREĞLİ	2010-2010	60.000	60.000	58.307	100	100
6	ULAŞIM	İSLAMKÖY VE BEYCUMA BAĞLANTISI (KÖPRÜ YAPIMI)	DEVREK İLÇESİ	2010-2010	98.658	98.658	98.658	100	100
7	ULAŞIM	PERSONEL SERVİS ARACI KİRALAMA	MUHTELİF İLÇELER	2010-2010	300.086	300.086	262.088	100	87
8	ULAŞIM	ARAÇLARIN TRAFİK ZORUNLU MALİ SİGORTASI	MUHTELİF İLÇELER	2010-2010	66.033	66.033	66.033	100	100
9	ULAŞIM	KARLA MÜCADELE	MUHTELİF İLÇELER	2010-2010	30.000	30.000	944	100	3
10	ULAŞIM	GÜVENLİK SİSTEMLERİ (KAMERA İZLEME SİSTEMİ)	MUHTELİF İLÇELER	2010-2010	187.000	187.000	164.053	100	88
11	ULAŞIM	GÜLÜÇ BELEDİYESİ HEYELAN ISLAH PROJESİ	KDZ.EREĞLİ İLÇESİ	2010-2010	88.300	88.300	1.363	2	2
		PROGRAM TOPLAMI			1.016.350	1.016.350	829.160		82
		ULAŞIM SEKTÖRÜ GENEL TOPLAMI			6.897.031	6.897.031	6.292.211		91

2010 YILI YOL VE ULAŞIM HİZMETLERİ MÜDÜRLÜĞÜ YATIRIM PROGRAMININ GERÇEKLEŞME DURUMU

S. NO	SEKTÖRÜ	PROJE ADI VE KARAKTERİSTİĞİ	İLÇESİ	BAŞLAMA-BİTİŞ TARİHİ	PROJE TUTARI	2010 YILI ÖDENEĞİ	2010 YILI HARCAMASI	GERÇEKLEŞME DURUMU	
								FİZİKİ (%)	NAKDİ (%)
-KÖYDES PROJESİ KÖYYOLLARI ASFALT KAPLAMA-									
1	ULAŞIM	Çatak (040-2) (1,1 Km)	ALAPLI	2010-2010	20.308	20.308	20.308	100	100
2	ULAŞIM	Alioğlu (013) (2,5 Km)	ALAPLI	2010-2010	33.847	33.847	33.847	100	100
3	ULAŞIM	Aydınyayla (022/021-2) (0,7 Km)	ALAPLI	2010-2010	9.477	9.477	9.477	100	100
4	ULAŞIM	Aydınyayla (023) (0,85 Km)	ALAPLI	2010-2010	10.831	10.831	10.831	100	100
5	ULAŞIM	Mollabey-Gümel (030) (5,8 Km)	ALAPLI	2010-2010	55.035	55.035	55.035	100	100
6	ULAŞIM	Güzelyurt (112) (3,8 Km)	ÇAYCUMA	2010-2010	10.000	10.000	10.000	100	100
7	ULAŞIM	Dereköseler (080) (3,6 Km)	ÇAYCUMA	2010-2010	10.000	10.000	10.000	100	100
8	ULAŞIM	Şenköy (067) (2,2 Km)	ÇAYCUMA	2010-2010	19.000	19.000	19.000	100	100
9	ULAŞIM	Ahatlı (073) (3 Km)	ÇAYCUMA	2010-2010	50.500	50.500	50.500	100	100
10	ULAŞIM	Mahmutoğlu (043/043-2) (2,5 Km)	DEVREK	2010-2010	16.965	16.965	16.965	100	100
11	ULAŞIM	Kurudere (080) (1,3 Km)	DEVREK	2010-2010				100	
12	ULAŞIM	Velidağ (063) (1,5 Km)	EREĞLİ	2010-2010	7.461	7.461	7.461	100	100
13	ULAŞIM	Ormanlı (071) (3,7 Km)	EREĞLİ	2010-2010	20.000	20.000	20.000	100	100
14	ULAŞIM	Dağdemirciler-Kütükçüoğlu (013-3) (1,3 Km)	GÖKÇEBEY	2010-2010				100	
15	ULAŞIM	Uzunahmetler-Muharremler (015) (3 Km)	GÖKÇEBEY	2010-2010				100	
		KÖYDES PROGRAMI ASFALT PROGRAMI TOPLAMI			263.424	263.424	263.424	100	100
-KÖYDES PROJESİ ROTMİKS (ASFALT YAMA) YAPIMI-									
S. NO	SEKTÖRÜ	PROJE ADI VE KARAKTERİSTİĞİ	İLÇESİ	BAŞLAMA-BİTİŞ TARİHİ	PROJE TUTARI	2009 YILI ÖDENEĞİ	2009 YILI HARCAMASI	GERÇEKLEŞME DURUMU	
								FİZİKİ (%)	NAKDİ (%)
1	ULAŞIM	Asfalt Yama 6500 Ton (KÖYDES)	MERKEZ	2010-2010	179.038	179.038	179.038	100	100
2	ULAŞIM	Asfalt Yama 2900 Ton (KÖYDES)	ALAPLI	2010-2010	56.958	56.958	56.958	100	100

3	ULAŞIM	Asfalt Yama 10800 Ton (KÖYDES)	ÇAYCUMA	2010-2010	193.193	193.193	190.000	100	100
4	ULAŞIM	Asfalt Yama 6100 Ton (KÖYDES)	DEVREK	2010-2010	120.896	120.896	112.200	100	100
5	ULAŞIM	Asfalt Yama 12543 Ton (KÖYDES)	EREĞLİ	2010-2010	127.568	127.568	127.568	100	100
6	ULAŞIM	Asfalt Yama 1900 Ton (KÖYDES)	GÖKÇEBEY	2010-2010	48.818	48.818	45.558	100	100
		KÖYDES PROGRAMI ROTMİKS TOPLAMI			726.471	726.471	711.322		98

-KÖYDES PROJESİ SANAT YAPILARI PROGRAMI-

1	ULAŞIM	Mollabey-İsafakılı-Gümeli Taş Duvar Yapımı	ALAPLI	2010-2010	22.579	22.579	22.579	100	100
2	ULAŞIM	Osmanlı K.-Ereğli İlçe sınırı Menfez işi	ALAPLI	2010-2010	14.032	14.032	14.032	100	100
3	ULAŞIM	Yeşilöz Köyyolu Taş Duvar yapımı	DEVREK	2010-2010	34.926	34.926	34.926	100	100
4	ULAŞIM	Akçasu-Yeşilköy Grb. Yolu Menfez işi	DEVREK	2010-2010	51.000	51.000		70	
5	ULAŞIM	Çorak K.-Berberler mh. Beton yol yapımı	DEVREK	2010-2010	8.000	8.000	8.000	100	100
6	ULAŞIM	Yeşilköy-Menfez Yapımı	DEVREK	2010-2010	69.658	69.658	69.658	100	100
7	ULAŞIM	Ormanlı-Uludağ-Karakavuz menfez işi	EREĞLİ	2010-2010	30.259	30.259	30.259	100	100
8	ULAŞIM	Toyfanlı-Yeşilköy menfez işi	EREĞLİ	2010-2010	27.361	27.361	27.361	100	100
9	ULAŞIM	Bayat-Terziköy-Gökçeler Bld. Taş Duvar Yapımı	EREĞLİ	2010-2010	18.467	18.467	18.467	100	100
10	ULAŞIM	Bld.Sın.İlt. Hacımusa-Pazarlıoğlu K.-Dağdemirciler-Aydınlar Gr.K.Yolu menfez işi	GÖKÇEBEY	2010-2010	43.637	43.637	43.637	100	100
11	ULAŞIM	Hacımusa-Duhancılar menfez işi	GÖKÇEBEY	2010-2010	7.118	7.118	7.118	100	100
		KÖYDES PROGRAMI SANAT YAPILARI TOPLAMI			327.037	327.037	276.037	100	84

-KÖYDES PROJESİ STABLİZE PROGRAMI-

1	ULAŞIM	Köserecik (063) (3 Km)	MERKEZ	2010-2010	42.000	42.000	42.000	100	100
2	ULAŞIM	Karapınar Bld.-İhsanoğlu K. Yolu (023) (3 Km)	ÇAYCUMA	2010-2010	74.000	74.000	74.000	100	100
3	ULAŞIM	Pelitli (072) (3 Km)	DEVREK	2010-2010	62.475	62.475	62.475	100	100
4	ULAŞIM	Mahmutoğlu (041, 042, 044) (2,5 Km)	DEVREK	2010-2010	53.481	53.481	53.481	100	100
5	ULAŞIM	Sabunlar K. (050) (4 Km)	DEVREK	2010-2010	83.300	83.300	83.300	100	100
6	ULAŞIM	Başlarkadı (Kodamanoğlu 035) (1 Km)	DEVREK	2010-2010	20.825	20.825	20.825	100	100

7	ULAŞIM	Adatepe (065) (2 Km)	DEVREK	2010-2010	41.650	41.650	41.650	100	100
8	ULAŞIM	Fındıklı, Çömlekçi, Akköy, Ormanlı (076, 077, 078-2, 080) (11 Km)	EREĞLİ	2010-2010	101.250	101.250	101.250	100	100
9	ULAŞIM	Düzpelit (047) (2,5 Km)	EREĞLİ	2010-2010	25.524	25.524	25.524	100	100
10	ULAŞIM	Ortacı (2 Km)	EREĞLİ	2010-2010	10.000	10.000		100	
11	ULAŞIM	Ruşenler (Bakırlık mh.) (107,2) (2 Km)	EREĞLİ	2010-2010	10.000	10.000		100	
		KÖYDES PROGRAMI STABLİZE TOPLAMI			524.505	524.505	504.505	100	96
-KÖYDES PROJESİ KÖYİÇİ PARKE YAPIM PROGRAMI-									
1	ULAŞIM	Kurtköy (4500 m ²)	MERKEZ	2010-2010	61.943	61.943	61.943	100	100
2	ULAŞIM	Saka (2800 m ²)	MERKEZ	2010-2010	38.542	38.542	38.542	100	100
3	ULAŞIM	Çırgan (4150 m ²)	MERKEZ	2010-2010	57.125	57.125	57.125	100	100
4	ULAŞIM	Ebegümece (1700 m ²)	MERKEZ	2010-2010	23.401	23.401	23.401	100	100
5	ULAŞIM	Saraycık (1700 m ²)	MERKEZ	2010-2010	23.401	23.401	23.401	100	100
6	ULAŞIM	Kargalar (2800 m ²)	MERKEZ	2010-2010	38.552	38.552	38.552	100	100
7	ULAŞIM	Tasmacı-Celepçioğlu (1500 m ²)	MERKEZ	2010-2010	30.000	30.000		50	
8	ULAŞIM	Elvanpazarcık (8000 m ²)	MERKEZ	2010-2010	100.000	100.000		25	
9	ULAŞIM	Osmanlı-Mrk. Mh. (1200 m ²)	MERKEZ	2010-2010	20.000	20.000		100	
10	ULAŞIM	Çukurören-Semercioğlu Mh. (1500 m ²)	MERKEZ	2010-2010	30.000	30.000		100	
11	ULAŞIM	Türkali (1200 m ²)	MERKEZ	2010-2010	20.000	20.000		100	
12	ULAŞIM	Kabalaklı (1200 m ²)	MERKEZ	2010-2010	20.000	20.000		100	
13	ULAŞIM	Balçıklı (1200 m ²)	MERKEZ	2010-2010	20.000	20.000		10	
14	ULAŞIM	Akşeyh (1200 m ²)	MERKEZ	2010-2010	20.000	20.000		20	
15	ULAŞIM	Bozca (1200 m ²)	MERKEZ	2010-2010	20.000	20.000		10	
16	ULAŞIM	Çırgan (1500 m ²)	MERKEZ	2010-2010	30.000	30.000		80	
17	ULAŞIM	Saka-Mrk. Mh. (1200 m ²)	MERKEZ	2010-2010	20.000	20.000		10	
18	ULAŞIM	Osmanlı-Çandırılı (1800 m ²)	ALAPLI	2010-2010	22.108	22.108	22.108	80	100
19	ULAŞIM	Gökhasan (4849 m ²)	ALAPLI	2010-2010	47.720	47.720	47.720	100	100
20	ULAŞIM	Kılçak (2250 m ²)	ALAPLI	2010-2010	22.358	22.358	22.358	100	100
21	ULAŞIM	Kabalar (1000 m ²)	ALAPLI	2010-2010	7.600	7.600	7.600	100	100
22	ULAŞIM	Sofullu (1500 m ²)	ALAPLI	2010-2010	11.184	11.184	11.184	100	100

23	ULAŞIM	Hasanlı (1000 m ²)	ALAPLI	2010-2010	7.600	7.600	7.600	100	100
24	ULAŞIM	Hacıhasan (1000 m ²)	ALAPLI	2010-2010	9.875	9.875		10	
25	ULAŞIM	Kılçak (1000 m ²)	ALAPLI	2010-2010	9.875	9.875		10	
26	ULAŞIM	Büyüktekke (1000 m ²)	ALAPLI	2010-2010	9.875	9.875		10	
27	ULAŞIM	Hasanlı (1000 m ²)	ALAPLI	2010-2010	9.875	9.875		10	
28	ULAŞIM	Çatak (1000 m ²)	ALAPLI	2010-2010	9.875	9.875		10	
29	ULAŞIM	Gökhasan (1000 m ²)	ALAPLI	2010-2010	9.875	9.875		10	
30	ULAŞIM	Ortacı (1000 m ²)	ALAPLI	2010-2010	9.875	9.875		10	
31	ULAŞIM	AşağıTekke (1500 m ²)	ALAPLI	2010-2010	14.935	14.935		10	
32	ULAŞIM	KüçükTekke (1500 m ²)	ALAPLI	2010-2010	14.935	14.935		10	
33	ULAŞIM	Gürpınar (1600 m ²)	ALAPLI	2010-2010	15.950	15.950		10	
34	ULAŞIM	Bölücek (2000 m ²)	ALAPLI	2010-2010	20.000	20.000		10	
35	ULAŞIM	Sofullu (2000 m ²)	ALAPLI	2010-2010	20.000	20.000		10	
36	ULAŞIM	Kürkükler (2000 m ²)	ALAPLI	2010-2010	20.000	20.000		10	
37	ULAŞIM	Çayköy (4000 m ²)	ALAPLI	2010-2010	40.250	40.250		10	
38	ULAŞIM	İsafakılı (5000 m ²)	ALAPLI	2010-2010	50.375	50.375		10	
39	ULAŞIM	Aş.Doğancılar (5500 m ²)	ALAPLI	2010-2010	55.430	55.430		10	
40	ULAŞIM	Yazıbaşı K. Demirciler Mh. (1500 m ²)	ÇAYCUMA	2010-2010	31.037	31.037		100	
41	ULAŞIM	Kerimler K. Sağiroğlu Mh. (1500 m ²)	ÇAYCUMA	2010-2010	31.034	31.034		50	
42	ULAŞIM	Ramazanoğlu K. Budaklar Mh. (1500 m ²)	ÇAYCUMA	2010-2010	31.034	31.034		100	
43	ULAŞIM	Şeyhler K. Ramazankadı Mh. (1500 m ²)	ÇAYCUMA	2010-2010	31.034	31.034		100	
44	ULAŞIM	Helvacılar K. Aşağı Mh. (1500 m ²)	ÇAYCUMA	2010-2010	31.034	31.034		100	
45	ULAŞIM	Basat K. İmamoğlu Mh. (1500 m ²)	ÇAYCUMA	2010-2010	31.034	31.034		100	
46	ULAŞIM	Aş.Sarmaşık K. Yolcuoğlu Mh. (1500 m ²)	ÇAYCUMA	2010-2010	31.034	31.034		100	
47	ULAŞIM	Akçahatıpler K. Merkez Mh. (1500 m ²)	ÇAYCUMA	2010-2010	31.034	31.034		10	
48	ULAŞIM	Başaran K. (2000 m ²)	ÇAYCUMA	2010-2010	23.600	23.600	23.600	100	100
49	ULAŞIM	Karamusa K (2300 m ²)	ÇAYCUMA	2010-2010	27.140	27.140	27.140	100	100
50	ULAŞIM	Aliköy K. (300 m ²)	ÇAYCUMA	2010-2010	3.575	3.575	3.575	100	100
51	ULAŞIM	Karakoç K. (1400 m ²)	ÇAYCUMA	2010-2010	16.520	16.520	16.520	100	100
52	ULAŞIM	Kadioğlu K. (1500 m ²)	ÇAYCUMA	2010-2010	17.700	17.700	17.700	100	100
53	ULAŞIM	Pelitli K. (2400 m ²)	DEVREK	2010-2010	40.352	40.352	40.352	100	100
54	ULAŞIM	Sabunlar K. (2400 m ²)	DEVREK	2010-2010	35.413	35.413	35.413	100	100

55	ULAŞIM	Yılanlıca K. (2400 m ²)	DEVREK	2010-2010	35.413	35.413	35.413	100	100
56	ULAŞIM	Oğuzhan K. (2400 m ²)	DEVREK	2010-2010	35.413	35.413	35.413	100	100
57	ULAŞIM	Bölücek K. Kabacalıoğlu Mh. (1550 m ²)	DEVREK	2010-2010	31.375	31.375		100	
58	ULAŞIM	Gürbüzler K. Yenimahalle Mh. (520 m ²)	DEVREK	2010-2010	13.061	13.061	13.061	100	100
59	ULAŞIM	Ermekoğlu K. (1050 m ²)	DEVREK	2010-2010	26.373	26.373		100	
60	ULAŞIM	Hüseyinçavuşoğlu K. (750 m ²)	DEVREK	2010-2010	18.838	18.838	18.838	100	100
61	ULAŞIM	Çolakpehlivan K. (2010 m ²)	DEVREK	2010-2010	25.786	25.786	17.246	100	67
62	ULAŞIM	Çomaklar K. Konaklar Mh. (310 m ²)	DEVREK	2010-2010	7.786	7.786		100	
63	ULAŞIM	Eveyikli K. Yk.Gedenek Mh. (520 m ²)	DEVREK	2010-2010	13.061	13.061		100	
64	ULAŞIM	Ahmetoğlu (335 m ²)	DEVREK	2010-2010	8.748	8.748		100	
65	ULAŞIM	Kozlukadı (468 m ²)	DEVREK	2010-2010	12.221	12.221		100	
66	ULAŞIM	Hışiroğlu (335 m ²)	DEVREK	2010-2010	8.748	8.748		100	
67	ULAŞIM	İslamköy (1500 m ²)	DEVREK	2010-2010	17.000	17.000		10	
68	ULAŞIM	Ovaköy (4499 m ²)	EREĞLİ	2010-2010	50.000	50.000		80	
69	ULAŞIM	Çayırılı (4499 m ²)	EREĞLİ	2010-2010	50.000	50.000		80	
70	ULAŞIM	Çamlıbel (4499 m ²)	EREĞLİ	2010-2010	50.000	50.000		80	
71	ULAŞIM	Şamlar (4499 m ²)	EREĞLİ	2010-2010	50.000	50.000		80	
72	ULAŞIM	Sütlüce (4499 m ²)	EREĞLİ	2010-2010	50.000	50.000		80	
73	ULAŞIM	Alacabük (4499 m ²)	EREĞLİ	2010-2010	50.000	50.000		80	
74	ULAŞIM	Yeşilköy-Alacaoğlu mah. (4499 m ²)	EREĞLİ	2010-2010	50.000	50.000		80	
75	ULAŞIM	Başören K. Doplar-Erdalli (4499 m ²)	EREĞLİ	2010-2010	50.000	50.000		80	
76	ULAŞIM	Aş.Kayalıdere Akıllı ve Merkez Mh. (4499 m ²)	EREĞLİ	2010-2010	50.000	50.000		80	
77	ULAŞIM	Bayat (4499 m ²)	EREĞLİ	2010-2010	50.000	50.000		80	
78	ULAŞIM	Aydınlar (3700 m ²)	EREĞLİ	2010-2010	50.000	50.000		90	
79	ULAŞIM	Çiğdemli (2500 m ²)	EREĞLİ	2010-2010	35.000	35.000		10	
80	ULAŞIM	Dağlıca (2500 m ²)	EREĞLİ	2010-2010	35.000	35.000		10	
81	ULAŞIM	Bodaç Köyü (1279 m ²)	GÖKÇEBEY	2010-2010	14.338	14.338	14.338	100	100
82	ULAŞIM	Gaziler Köyü (1279 m ²)	GÖKÇEBEY	2010-2010	14.905	14.905	14.905	100	100
83	ULAŞIM	Aktarla Köyü (1279 m ²)	GÖKÇEBEY	2010-2010	14.338	14.338	14.338	100	100
84	ULAŞIM	Aydınlar Köyü (1279 m ²)	GÖKÇEBEY	2010-2010	14.338	14.338	14.338	100	100
85	ULAŞIM	Duhancılar Köyü (1279 m ²)	GÖKÇEBEY	2010-2010	14.338	14.338	14.338	100	100
86	ULAŞIM	Uzunahmetler Köyü (1279 m ²)	GÖKÇEBEY	2010-2010	14.338	14.338	14.338	100	100

87	ULAŞIM	Uzunahmetler (1050 m ²)	GÖKÇEBEY	2010-2010	12.453	12.453	12.453	100	100
88	ULAŞIM	Aydınlar (700 m ²)	GÖKÇEBEY	2010-2010	8.302	8.302	8.302	100	100
89	ULAŞIM	Muharremler (1050 m ²)	GÖKÇEBEY	2010-2010	12.453	12.453	12.453	100	100
90	ULAŞIM	Dağdemirciler (1530 m ²)	GÖKÇEBEY	2010-2010	18.182	18.182	18.182	100	100
91	ULAŞIM	Aliusta (1340 m ²)	GÖKÇEBEY	2010-2010	15.893	15.893	15.893	100	100
92	ULAŞIM	Pazarlıoğlu (1000 m ²)	GÖKÇEBEY	2010-2010	11.075	11.075	11.075	100	100
93	ULAŞIM	Çukur (700 m ²)	GÖKÇEBEY	2010-2010	10.637	10.637	10.637	100	100
94	ULAŞIM	Karapınar (1060 m ²)	GÖKÇEBEY	2010-2010	11.708	11.708	11.708	100	100
95	ULAŞIM	Namazgah (700 m ²)	GÖKÇEBEY	2010-2010	8.302	8.302	8.302	100	100
96	ULAŞIM	Örmeci (950 m ²)	GÖKÇEBEY	2010-2010	10.613	10.613	10.613	100	100
97	ULAŞIM	Aktarla (920 m ²)	GÖKÇEBEY	2010-2010	10.385	10.385	10.385	100	100
98	ULAŞIM	Bakiler (750 m ²)	GÖKÇEBEY	2010-2010	8.764	8.764	8.764	100	100
99	ULAŞIM	Bodaç Köyü (250 m ²)	GÖKÇEBEY	2010-2010	3.000	3.000	3.000	100	100
100	ULAŞIM	Saraçlar (550 m ²)	GÖKÇEBEY	2010-2010	5.845	5.845	5.845	100	100
101	ULAŞIM	Duhancılar Köyü (500 m ²)	GÖKÇEBEY	2010-2010	3.405	3.405	3.405	100	100
102	ULAŞIM	Veyisoğlu (500 m ²)	GÖKÇEBEY	2010-2010	4.767	4.767	4.767	100	100
		KÖYDES PROGRAMI STABLİZE TOPLAMI			2.541.305	2.541.305	888.180	62	35
-KÖYDES PROGRAMI TARFİK İŞARETLERİ-									
1	ULAŞIM	Trafik İşaretleri	MUHTELİF	2010-2010	20.000	20.000		100	
		ORTAK ALIM ÖDENEĞİ (asfalt astar, kalyak, akaryakıt ve teknik müşavirlik hizmetlerinin temininde kullanılmıştır.)			4.432.195	4.432.195	4.123.195		93
		KÖYDES PROJESİ ULAŞIM SEKTÖRÜ GENEL TOPLAMI			8.834.937	8.834.937	6.766.664		77

-İLLER BANKASI KÖY KALKINMA PAYLARI İLE YAPILAN İŞLER-

-İLLER BANKASI KÖY KALKINMA PAYLARI İLE YAPILAN PARKE İŞLERİ-

1	ULAŞIM	Ahatlı Merkez Mh. 4650 m ² parke işi	MERKEZ	2010-2010	76.980	76.980			
2	ULAŞIM	Akçabey 4400 m ² parke işi	MERKEZ	2010-2010	74.580	74.580			
3	ULAŞIM	Seyisoğlu 4550 m ² parke işi	ALAPLI	2010-2010	75.325	75.325			
4	ULAŞIM	Yassiören 4550 m ² parke işi	ALAPLI	2010-2010	75.325	75.325			
5	ULAŞIM	Öğberler 4500 m ² parke işi	ÇAYCUMA	2010-2010	74.497	74.497			
6	ULAŞIM	Sarıkaya 4500 m ² parke işi	ÇAYCUMA	2010-2010	74.497	74.497			
7	ULAŞIM	Abdi 4500 m ² parke işi	EREĞLİ	2010-2010	74.497	74.497			
8	ULAŞIM	Muharremler 3750 m ² parke işi	GÖKÇEBEY	2010-2010	60.343	60.343			
		TOPLAM			586.043	586.043			

1.1.4 Su ve Kanal Hizmetleri Müdürlüğü Faaliyetleri

İçme Suları Devam Eden İşler : İçme suyu devam eden işler için 2009 yılında devir ile birlikte 362.144,70 TL. ödenekten 322.000,00TL. ödenmiştir.

Yeni İhaleli İçme Suları: Yeni ihaleli içme suları için 2010 yılı bütçesi 25.000,00 TL.ile birlikte ödenek ayrılmış,ödeme gerçekleşmemiştir.

İçmesuyu Limit Yardımları : İçmesuyu Limit Yardımları için 2009 yılından devirle birlikte 200.683,52 TL. ödenek ayrılmış olup , 197.517,36 TL harcama olmuştur.

Yeni İhaleli Altyapı Kanalizasyon Atıksu İşleri : Altyapı Kanalizasyon İşleri için 25.000,00 TL. ödenek ayrılmış, harcama gerçekleşmemiştir.

Altyapı Kanalizasyon Atıksu Limit Yardımları : Altyapı Kanalizasyon Atıksu Limit Yardımları için aktarma birlikte toplam 111.983,40 TL. ödenek ayrılmış, tamamı harcanmıştır.

Devam Eden İhaleli Altyapı Kanalizasyon Atıksu İşleri : 2009 yılından devir ile birlikte 249.056,00 TL. ödenekten 229.822,56 TL. harcama gerçekleşmiştir.

Köylere Sağlıklı İçmesuyu İnşaatı : Köylere içme suyu inşaatı için 2009 yılından devir ile birlikte 53.912,60 TL. ödenek ayrılmış ve 46.757,20 TL. ödeme yapılmıştır.

İçmesuyu sondaj çalışmaları : İçmesuyu Sondaj çalışmaları için 2009 yılından devir ile birlikte 2010 yılı bütçesine toplam 153.193,58 TL. ödenek ayrılmış ve 121.740,00 TL. ödeme gerçekleşmiştir.

Çaycuma Hacılar Köyü Kanalizasyon İşleri : 2010 yılı içinde Çaycuma Hacılar Köyü Kanalizasyon İşleri için 100.000,00 TL. ödenek aktarılmış, 62.797,36 TL. harcama yapılmıştır.

İller Bankasından Destekli Köy Kalkınma Payları : İller Bankası Destekli Güzelyaka Köyü, Çaycuma İlçesi İhsanoğlu ve Ramazanoğlu Köyleri, Ereğli İlçesi Ballıca ve Gökçebey Muharremler Köyü, Merkez Tasmacı, Alaplı Kasımlı ve Çamlıbel Köyleri için 270.430,17-TL ödenek iller bankasından gönderilmiş olup, hak edişlerin tamamı ödenmiştir.

Özel İdaresi Jeneratör Yapımı: 65.054,09 TL. harcama yapılmıştır.

Toplam ihale ilanları ile birlikte 1.475.183,71TL. ödeme yapılmıştır.

İÇMESUYU İŞLERİ AÇIKLAMALAR:

2010 Yılı İl Özel İdaresi Programında Yapılan İşler:

a) Ereğli- Ortacı- Saltuklu Köyleri Grup içmesuyu işinin 2010 yılı ödeneği 170.000 TL'dir. 2010 yılı ödeneğinin tamamı harcanmış olup, 11290 m. isale hattı tamamlanmıştır. 2011 yılında inşaatı devam edilecektir. Tesis tamamlandığında tesisten 2255 kişi yararlanacaktır.

b) Ereğli- Fındıklı Grubu içmesuyu işinin 2010 yılı ödeneği 152.145 TL'dir. 2010 yılında 152.000 TL harcanarak, proje kapsamında yer alan boruların bir kısmının ihzaratında kullanılmıştır. 2011 yılında inşaatı başlanacaktır. Tesis tamamlandığında tesisten 2640 kişi yararlanacaktır.

2010 Yılı KÖYDES (Köylerin Altyapısını Destekleme Projesi) Kapsamında Yapılan İşler:

a)Alaplı- Aydınayla Köyü malzeme temini yapılmış olup, içmesuyu tesisi bakım- onarımı sağlanmıştır. Tesisten 974 kişi yararlanmaktadır.

b)Çaycuma- İhsanoğlu Köyü içmesuyu tesisi inşaatı tamamlanmıştır. Tesisten 266 kişi yararlanmaktadır.

- c)Çaycuma- Ramazanoğlu Köyü içmesuyu inşaatı tamamlanmıştır. Tesisten 263 kişi yararlanmaktadır.
- ç)Çaycuma-Madenler Köyü içmesuyu inşaatı tamamlanmıştır. Tesisten 238 kişi yararlanmaktadır.
- d)Çaycuma- Aşağı İhsaniye Köyü içmesuyu tesisi inşaatı tamamlanmıştır. Tesisten 197 kişi yararlanmaktadır.
- e)Çaycuma-Yeşilyayla Köyü içmesuyu inşaatı tamamlanmıştır. Tesisten 162 kişi yararlanmaktadır.
- f)Çaycuma- Temenler Köyünde açılan sondajdan su bulunmuş olup, proje çalışmaları devam etmektedir. Çalışmalar tamamlandığında ihale edilerek, işe başlanacaktır.
- g)Devrek- Durupınar Köyü içmesuyu isale hattının 2365 m. yenileme çalışması yapılmıştır. Tesisten 194 kişi yararlanmaktadır.
- h)Devrek- Çorak Köyü içmesuyu terfi hattında 1100 m. ve Haznedaroğlu Mahallesi şebeke hattında 2761 m. boru yenilemesi çalışmaları yapılmıştır. Tesisten 631 kişi yararlanmaktadır.
- ı)Devrek- Karakoçlu Köyü içmesuyu isale hattında 2259 m. boru yenilemesi çalışması yapılmıştır. Tesisten 293 kişi yararlanmaktadır.
- i)Devrek- Hatipler Köyü içmesuyu inşaatı tamamlanmıştır. Tesisten 226 kişi yararlanmaktadır.
- j)Devrek- Bakırcılar Köyü içmesuyu inşaatı tamamlanmıştır. Tesisten 186 kişi yararlanmaktadır.
- k) Devrek- Burhanoğlu Köyü içmesuyu inşaatı tamamlanmıştır. Tesisten 748 kişi yararlanmaktadır.
- l)Devrek- Karabaşlı Köyü malzeme temini yapılmış olup, içmesuyu tesisi bakım- onarımı sağlanmıştır. Tesisten 463 kişi yararlanmaktadır.
- m)Ereğli-Ruşenler Köyü Bakırlık Mahallesinde 1367 m. şebeke hattı, 1446 m. terfi hattı çalışması yapılmıştır. Tesisten 363 kişi yararlanmaktadır.
- n)Ereğli-Yunuslu Köyü içme suyu 2954 m. terfi hattı yenilemesi çalışması yapılmıştır. Tesisten 1485 kişi yararlanmaktadır.
- o) Ereğli- Düzpelit Köyü içmesuyu inşaatı tamamlanmıştır. Tesisten 307 kişi yararlanmaktadır.
- ö) Gökçebey-Aydınlar Köyü içmesuyu inşaatı devam etmektedir.
- p)Merkez- Alancık, Alaplı- Hüseyinli, Ereğli- Çiğdemli ve Çaycuma- Temenler Köyleri sondaj çalışmaları tamamlanmıştır.

2010 Yılı İller Bankası Köy Kalkınma Payları ile Yapılan İşler:

İller Bankası Köy Kalkınma Paylarından ayrılan ödenekle gerçekleştirilecek olan Çaycuma-İhsanoğlu- Ramazanoğlu Köyleri Grup içmesuyu I. Kısım inşaatının ihale işlemleri İdaremiz tarafından yapılmış olup, yapım sürecinde kontrollük hizmetleri İdaremiz tarafından verilmiştir.

Çaycuma- İhsanoğlu- Ramazanoğlu Köyleri Grup içmesuyu I. Kısım inşaatı kapsamında İhsanoğlu Köyü Bostancıoğlu Mahallesinde 50 m³ kapasiteli depo inşaatı, mevcut tevzi maslağı ile yapılan tevzi maslağı arası isale hattı ve Ramazanoğlu Köyü Budaklar ve Karahasanpaşa Mahalleleri isale hatları çalışmaları tamamlanmış olup, 81.874,70 TL harcanmıştır.Tesisten KÖYDES projesi kapsamında yapılan kısımlar ile birlikte İhsanoğlu Köyünde 266, Ramazanoğlu Köyünde 263 kişi yararlanmaktadır.

İller Bankası Köy Kalkınma Paylarından ayrılan ödenekle gerçekleştirilecek olan Merkez-Korucak Köyü içmesuyu tesisi ihale işlemleri İdaremiz tarafından tamamlanmış olup, sözleşme imzalanarak, yer teslimi yapılmıştır. Yapım sürecinde kontrollük hizmetleri yine İdaremiz tarafından verilecektir. Tesis tamamlandığında tesisten 786 kişi yararlanacaktır.

İÇMESUYU LİMİT YARDIMLARI:

İçmesuyu limit yardımları kapsamında Merkez- Karapınar, Alaplı- Hüseyinli, Çaycuma-Derecikören, Devrek- Komşular, Burhanoğlu Köylerine ve bir adet de hayvan barınağına olmak üzere toplam 6 adet motopomp yardımı yapılmıştır. Merkez-Saka Köyü trafo onarımı sağlanmıştır.

PE ve PVC boru alım ihalesi gerçekleştirilmiş olup, boruların il genelinde şu ana kadar ihtiyacı tespit edilen Merkez İlçede 13, Alaplı İlçesinde 9, Çaycuma İlçesinde 11, Devrek İlçesinde 10, Ereğli İlçesinde 22 ve Gökçebey İlçesinde 3 adet olmak üzere 68 köye tahsisi yapılmıştır.

KÖYLERE SAĞLIKLI İÇMESUYU TEMİNİ(Klorlama):

2010 yılında Özel İdare programında; 26 adet klorlama cihazının alımı ve Merkez İlçede; Kösercek, Şirinköy (Merkez Mahallesi), Kabalaklı, Alaplı İlçesinde; Demirciler, Ortacı Köyü (Merkez ve Danışman Mahalleleri), Çengelli, Osmanlı (Merkez Mahallesi), Aşağıdoğancılar, Küçüktekke, Çamlıbel Köyleri, Çaycuma İlçesinde; Ahatlı, Güzelyurt, Derecikören, Musausta (Merkez Mahallesi), Dağüstü Köyü (Merkez Mahallesi), Temenler, Erenköy, Kayabaşı, Yeşilyurt, Gökçehatipler ve Yeşilyayla Köylerine klorlama cihazlarının montajı gerçekleştirilmiştir.

İÇMESUYU SONDAJ İŞLERİ:

2010 Yılı İl Özel İdaresi Programında Yapılan İşler:

- Ereğli- Hasbeyler, Ereğli- Kurtlar, Devrek- Çağlar, Devrek- Yeşilyurt, Tellioglu, Sakallar Grubu Köyleri sondaj çalışmaları tamamlanmıştır.
- Ereğli- Yalnızçam Köyü sondaj işinde sözleşme imzalanmıştır. Ancak sondaj makinası sondaj alanına giremediğinden, yol yapım çalışması tamamlanıncaya kadar iş durdurulmuştur. 2011 yılında çalışmalara devam edilecektir.

2010 Yılı İller Bankası Köy Kalkınma Payları ile Yapılan İşler:

İller Bankası Köy Kalkınma Paylarından ayrılan ödenekle Ereğli- Ballica, Gökçebey-Muharremler Köyleri sondajları ihale işlemleri ve yapım sürecinde kontrollük hizmetleri İdaremiz tarafından gerçekleştirilerek, sondajlar tamamlanmıştır. 28.932,00 TL harcanmıştır.

2010 Yılı KÖYDES (Köylerin Altyapısını Destekleme Projesi) Kapsamında Yapılan İşler:

Merkez- Alancık, Alaplı- Hüseyinli, Ereğli- Çiğdemli ve Çaycuma- Temenler Köyleri sondaj çalışmaları KÖYDES projesi kapsamında tamamlanmıştır.

ALTYAPI, KANALİZASYON, ATIKSU İŞLERİ:

2010 Yılı İl Özel İdaresi Programında Yapılan İşler:

Merkez- Göbü Köyü altyapı, kanalizasyon, atıksu işleri projesinin 2010 yılı ödeneği 249.056 TL'dir. Göbü Köyünde 9600 m. kanalizasyon şebeke hattı yapılmıştır. 2011 yılında inşaatı devam edilecektir.

Tesis tamamlandığında tesisten 1186 kişi yararlanacaktır.

İller Bankası Köy Kalkınma Payları ile Yapılan İşler:

İller Bankası Köy Kalkınma Paylarından ayrılan ödenekle gerçekleştirilecek olan Merkez-Tasmacı Köyü kanalizasyon tesisinin ihale işlemleri İdaremiz tarafından yapılmış olup, sözleşme imzalanmıştır. Yapım sürecinde kontrollük hizmetleri yine İdaremiz tarafından verilecektir. Tesis tamamlandığında tesisten 400 kişi yararlanacaktır.

ALTYAPI, KANALİZASYON, ATIKSU LİMİT YARDIMLARI:

2010 Yılı İl Özel İdaresi Programında Yapılan İşler:

Altyapı, Kanalizasyon, Atıksu limit yardımları kapsamında koruge kanalizasyon borusu alımı ihalesi gerçekleştirilmiş olup, İl genelinde şu ana kadar ihtiyacı tespit edilen Merkez İlçe 11, Alaplı İlçesinde 6, Çaycuma İlçesinde 10, Devrek İlçesinde 12, Ereğli İlçesinde 9 ve Gökçebey İlçesinde 5 adet olmak üzere toplam 53 köye kanalizasyon borusu tahsisi yapılmıştır.

İller Bankası Köy Kalkınma Payları ile Yapılan İşler:

Ödeneği İller Bankası Köy Kalkınma Paylarından karşılanmak üzere Çaycuma- Güzelyaka kanalizasyon borusu alımı ihale işlemleri İdaremiz tarafından gerçekleştirilmiş olup, 55.194,81 TL harcanmıştır. Yine Alaplı- Kasımlı, Çamlıbel Köyleri kanalizasyon borusu alımı ihale işlemleri İdaremiz tarafından gerçekleştirilmiş olup, 104.428,23 TL harcanmıştır.

Ödeneği Karayolları Genel Müdürlüğü tarafından karşılanmak üzere Merkez İlçe Köylere Hizmet Götürme Birliği tarafından ihale işlemleri gerçekleştirilen Merkez-Tasmacı Köyü içmesuyu inşaatı ve Devrek- Ataköy-Başlarkadı Köyleri Grup içme suyu inşaatı devam etmekte olup, kontrollük hizmetleri İdaremiz tarafından verilmektedir. Tesisler tamamlandığında Tasmacı içme suyu tesisinden 1225 kişi, Ataköy- Başlarkadı içmesuyu tesisinden Ataköy'de 509 kişi, Başlarkadı Köyünde 432 kişi yararlanacaktır. 2010 yılında Tasmacı Köyünde 85.017,23 TL, Devrek- Ataköy- Başlarkadı işinde 299.997,72 TL harcama yapılmıştır.

ÇAYCUMA-HACILAR KÖYÜ ATIKSU BETON KANAL İNŞAATI:

Çaycuma İlçesi Hacılar Köyünde atıksuların uzaklaştırılması için 1784 metre beton trapez kanal imalatı gerçekleştirilmiştir.

JENERATÖR, PARATONER VE TOPRAKLAMA İŞLERİ:

Merkez İlçe ve diğer ilçelerde bulunan İl Özel İdaresine ait Yapılarda Topraklama, Yıldırımdan Korunma Tesisatı Yapılması, Tesislerin İş Güvenliği Yönetmeliğine uygun hale getirilmesi ve mevcut jeneratörün montajı gerçekleştirilmiştir.

1.1.5 Yatırım ve İnşaat Müdürlüğü Faaliyetleri

Gayri Menkul Mal Bakım ve Onarım Giderleri: Hizmet Binaları çatı bakımı ve lojman bakımı için 2010 yılı bütçesi ile 150.000,00 TL ödenek konulmuş olup ve 144.608,56 TL harcama gerçekleşmiştir.

100. Yıl Atatürk Hizmet Köyü: Toplam bütçe ödeneği 12.403,33 TL ödenek konulmuştur.

Gökgöl Mağarası Onarımı: 2010 yılında Gökgöl Mağarası WC yapımı için 32.000,00-TL ödenek aktarılmış olup,30.668,95-TL harcama yapılmıştır.

Hizmet Binaları Büyük Onarım Projesi: Harcama kaleminden 18.125,51 TL harcama yapılmıştır.

Valilik Hizmet Binası (Hükümet Konağı) Genel Onarımı: 2010 Yılı Bütçesiyle 200.000,00-TL ödenek ayrılmıştır. 130.000,00 TL. ödenek diğer harcama kalemlerine aktarılmıştır. İçişleri Bakanlığı Bayındırlık ve İskân Müdürlüğü bu proje için 200.000,00-TL ödenek göndermiştir. Toplam ödenekten 35.497,86-TL harcama yapılmıştır.

Merkez İlçe Nüfus Müdürlüğünün Bakım ve Onarımı :2009 yılından 45.191,60 TL. ödenek devretmiş ve 44.722,00 TL. harcama gerçekleşmiştir.

Diğer hizmet alımları ile birlikte toplam 279.452,08 TL. harcama gerçekleşmiştir.

1.1.6 Plan Proje Müdürlüğü Faaliyetleri

2010 yılında arazi izin bedelleri, Etüt-Proje Bilirkişi Ekspertiz Giderleri ve Merkez Göbü Köyü içmesuyu Karayolu Geçişi için protokol bedeli için toplam 13.320,64-TL harcama yapılmıştır

2010 YILI KANALİZASYON ÇALIŞMALARI

NO	İLÇE	KÖY	İŞİN ADI
1-	Merkez	Ilıksu	Kanalizasyon projesi
2-	Alaplı	Çamlıbel	Kanalizasyon projesi
3-	Alaplı	Kasımlı	Kanalizasyon projesi
4-	Çaycuma	Esenyurt	Kanalizasyon projesi
5-	Çaycuma	Güzelyaka	Kanalizasyon projesi
6-	Çaycuma	Kerimler	Kanalizasyon projesi
7-	Çaycuma	Musausta	Kanalizasyon projesi
8-	Çaycuma	Şenköy	Kanalizasyon projesi
9-	Çaycuma	Güzelyaka	Kanalizasyon projesi
10-	Kdz. Ereğli	Çamlıbel	Kanalizasyon projesi
11-	Kdz. Ereğli	Yazıcılar	Kanalizasyon projesi
12-	Gökçebey	Uzunahmetler	Kanalizasyon projesi

2010 YILI İÇME SUYU ÇALIŞMALARI

NO	İLÇE	KÖY	İŞİN ADI
1-	Merkez	Korucuk	İçme suyu projesi
2-	Merkez	Sapça	İçme suyu projesi
3-	Merkez	Karapınar	İçme suyu projesi
4-	Merkez	Tasmacı	İçme suyu projesi
5-	Merkez	Alancık	Arazi çalışması
6-	Alaplı	Kocaman	İçme suyu projesi
7-	Alaplı	Hüseyinli Grb.	Arazi çalışması
8-	Çaycuma	Hacılar	İçme suyu projesi
9-	Çaycuma	Basat	İçme suyu projesi
10-	Çaycuma	Madenler	İçme suyu projesi
11-	Çaycuma	İhsanoğlu-Ramazanoğlu Grb.	İçme suyu projesi
12-	Çaycuma	Temenler	İçme suyu projesi
13-	Çaycuma	Yeşilyayla	İçme suyu projesi
14-	Çaycuma	Aş. İhsaniye	İçme suyu projesi
15-	Devrek	Hüseyinçavuşoğlu	İçme suyu projesi
16-	Devrek	Çorak	İçme suyu projesi
17-	Devrek	Bakırcılar	İçme suyu projesi
18-	Devrek	Burhanoğlu	İçme suyu projesi
19-	Devrek	Başlarkadı- Ataköy	İçme suyu projesi
20-	Kdz. Ereğli	Yunuslu	İçme suyu projesi
21-	Kdz. Ereğli	Ruşenler	İçme suyu projesi
22-	Kdz. Ereğli	Düzpelit	İçme suyu projesi
23-	Kdz. Ereğli	Balıca	İçme suyu projesi
24-	Kdz. Ereğli	Hasbeyler	Arazi çalışması
25-	Gökçebey	Aydınlar	İçme suyu projesi
26-	Gökçebey	Karapınar	İçme suyu projesi

2010 YILI KEŞİF HAZIRLANMASI ÇALIŞMALARI

NO	İLÇE	TANZİM EDİLEN KEŞİF ÖZETİ (Beton yol, Parke, Köy konağı, Cami ve Koruma duvarı)
1-	Merkez	97 Adet
2-	Alaplı	26 Adet
3-	Çaycuma	51 Ade
4-	Devrek	58 Adet
5-	Kdz. Ereğli	64 Adet
6-	Gökçebey	28 Adet
TOPLAM		324 Adet

2010 YILI SONDAJ ÇALIŞMALARI

NO	İLÇE	KÖY	İŞİN ADI
1-	Merkez	Alancık	Sondaj çalışması

2-	Alaplı	Hüseyinli	Sondaj çalışması
3-	Devrek	Çağlar	Sondaj çalışması
4-	Devrek	Yeşilyurt- Tellioglu- Sakallar Grb	Sondaj çalışması
5-	Kdz. Ereğli	Balıca	Sondaj çalışması
6-	Kdz. Ereğli	Hasbeyler	Sondaj çalışması
7-	Kdz. Ereğli	Kurtlar	Sondaj çalışması

2010 YILI MEMBA TAHSİS KARARLARI

NO	İLÇE	ÜNİTE	KARAR TARİHİ	KARAR SAYISI
1-	Alaplı	Gümelı Beldesi	10.02.2010	2010/1
2-	Devrek	Velıbeyler köyü	25.02.2010	2010/2
3-	Devrek	Yeşilköy köyü	26.03.2010	2010/4
4-	Kdz. Ereğli	Ruşenler köyü Bakırlık mah.	11.06.2010	2010/5
5-	Kdz. Ereğli	Yenidoğancılar köyü	15.03.2010	2010/3

2010 YILI LABARATUAR ÇALIŞMALARI

NO	İŞİN ADI	TOPLAM
1-	İçme suyu analiz çalışmaları	23 adet
2-	Toprak analiz çalışmaları	224 adet

2010 YILI ORMAN İZİN ÇALIŞMALARI

NO	İLÇE	KÖY	İŞİN ADI
1-	Merkez	Ayvatlar	Su depo- Kaptaj- Pompaj
2-	Merkez	Alancık	Sondaj kuyusu
3-	Merkez	Korucak	Sondaj kuyusu
4-	Merkez	Korucak	Su isale hattı depo- Tevzi maslağı
5-	Merkez	Sofular	İçme suyu hattı
6-	Merkez	Tasmacı	Hat- Depo- Terfi binası- Kaptaj
7-	Alaplı	Hallı	İçme suyu hattı
8-	Çaycuma	Emirşah	Fosseptik yeri
9-	Çaycuma	Ramazanoğlu- İhsanoğlu	Hat- Depo- Tevzi maslağı
10-	Çaycuma	Temenler	Sondaj kuyusu
11-	Çaycuma	Uluköy	İçme suyu terfi hattı- ENH
12-	Devrek	Tellioglu	Sondaj kuyusu
13-	Devrek	Çağlar	Sondaj kuyusu
14-	Devrek	Bakırcılar	Su isale hattı ve su deposu
15-	Devrek	Başlarkadı- Ataköy	Hat- Depo- Kaptaj- Tevzi maslağı
16-	Devrek	Yassıören	Sondaj kuyusu
17-	Kdz. Ereğli	Artıklar- Emirali- Fındıklı- Üveyikli Grb.	Su isale hattı- Su deposu- Bent
18-	Kdz. Ereğli	Balıca	Terfi- Biriktirme binası-Hat- Depo

19-	Kdz. Ereğli	Hasbeyler	Sondaj kuyusu
20-	Kdz. Ereğli	Zindancılar	Fosseptik yeri
21-	Gökçebey	Aydınlar	Su isale hattı- Su deposu
22-	Gökçebey	Muharremler	Sondaj kuyusu

2010 YILI BOTAŞ HATTI İZİN ÇALIŞMALARI

NO	İLÇE	KÖY	İŞİN ADI
1-	Çaycuma	Ramazanoğlu- İhsanoğlu	Hat- Depo- Tevzi maslağı

2010 YILI KARAYOLLARI İZİN ÇALIŞMALARI

NO	İLÇE	KÖY	İŞİN ADI
1-	Merkez	Göbü	Kanalizasyon hattı
2-	Çaycuma	Hacılar	İçme suyu terfi hattı
3-	Devrek	Başlarkadı- Ataköy	Hat- Depo- Kaptaj- Tevzi maslağı

2010 YILI DEMİRYOLU İZİN ÇALIŞMALARI

NO	İLÇE	KÖY	İŞİN ADI
1-	Merkez	Göbü	Kanalizasyon hattı

1.1.7 Destek Hizmetleri Müdürlüğü Faaliyetleri

Yedek Parça : 2010 mali yılında makine parkında bulunan araçların ihtiyaçlarında kullanılmak üzere alınan yedek parça 1.078.139,18 TL. harcama yapılmıştır.

Menkul Mal Bakım ve Onarım Giderleri : Özel İdare Hizmetlerinin taşıt bakım onarım giderleri, büro iş yeri malzemesi (Bilgisayar), yangından korunma malzemeleri alımları gibi giderler için aktarma ile birlikte 566.000,00 TL ödenek getirilmiş , 560.490,26 TL.'sı harcanmıştır.

Tüketime Yönelik Mal ve Malzeme Alımları :İdaremizde kullanılmak üzere kırtasiye Baskı ve cilt giderleri , Temizlik Malzemeleri ,Yakacak, Giyim Kuşam elektrik , su giderleri gibi ihtiyaçlar için 426.637,02 TL. harcama yapılmıştır.

Hizmet Alımları :Etüt Proje Bilir kişi Giderleri, Posta giderleri , telefon sigorta ve ilan giderleri için 139.022,38 TL. harcama yapılmıştır.

Araç Takibi ve Filo Yönetimi Sistemi İdaremizde bulunan tüm araçların takibi için filo yönetimi sistemi yapılmış ve toplam 70.670,20 TL. harcama yapılmıştır.

Destek Hizmetleri diğer harcama kalemleri ile birlikte toplam 2.275.868,04 TL. ödeme yapmıştır.

1.1.8 Ruhsat ve Denetim Hizmetleri Müdürlüğü Faaliyetleri

Organize Sanayi Bölgelerine :Alaplı Organize Sanayi Bölgesine 15.000,00 TL. ve Çaycuma Organize Sanayi Bölgesine 7.500,00 TL. olmak üzere toplam 22.500,00 TL. katılım payı ödenmiştir.

Şirketlere Katılım :Zonguldak Turistik işletmeciliğine sermaye artırımını için 108.000,00 TL. ile Ilıksu Plaj ve dinlenme tesisinin işletilmesi için 75.000,00 TL. olmak üzere toplam 183.000,00 TL. ödenmiştir.

RUHSAT VE DENETİM MÜDÜRLÜĞÜNCE 2009 YILIN İÇERİSİNDE YAPILAN İŞ VE İŞLEMLER

İLÇELER	Bakanlıkça Verilen		I (a) Grubu Maden Ocağı	Ham madde Üretim İzinleri	Su Ürünleri Üretim Yeri Kiralamaları	Umuma Açık Yerler	Sihhi İşyeri	Gayri Sihhi Müessese			Sihhi ve Umuma Açık Yerlere Yapılan İdari Para Cezası	Maden Cezaları		Yakalanan Kaçak Akaryakıt	
	Arama Ruhsatları	İşletme İzinleri						I.sınıf	II.sınıf	III.sınıf		Kaçak Kömür	Kum Çakıl	Mazot lt	Benzin lt
MERKEZ	3	1	-	1	2	15	6	5	6	2	7	20	-	19	-
ALAPLI	-	2	-	-	1	5	4	-	3	2	-	-	1	-	-
ÇAYCUMA	-	-	-	1	-	25	17	-	3	4	16	-	1	-	-
DEVREK	-	1	-	7	-	4	1	-	-	7	-	-	1	-	-
EREĞLİ	3	-	-	2	-	26	49	1	3	15	6	-	-	-	30.87
GÖKÇEBEY	-	-	-	2	-	6	6	-	-	-	-	-	1	-	-
TOPLAM	6	4	0	13	3	81	83	6	15	30	29	20	4	19	30.87

*Yoksullara Mikro Kredi verilmesi hizmetiyle ilgili olarak 2007 yılında idaremiz ile Türkiye İsrافی önleme Vakfı arasında imzalan protokol çerçevesinde İlimizde Kullanılmak üzere Vakıf hesabına bugüne kadar 75.000,00 TL aktarılmıştır.

* 2001 yılında hizmete açılan Gökgöl Mağarasını 2010 yılı içerisinde 7.300 sivil, 12.500 öğrenci/asker olmak üzere toplam 19.800 kişi ziyaret etmiş ve ziyaret edenlerden toplam 50.400,00 TL tahsilat yapılmıştır.

1.1.9 Emlak ve İstimlak Müdürlüğü Faaliyetleri

Hizmet Binası Kamulaştırma :Devrek Orman İşletme Müdürlüğüne Devrek Hastanesi yapımı için 200.000,00 TL. arsa kamulaştırma bedeli ödenmiştir.

1- İlimiz Kdz. Ereğli İlçesi Müftü Mahallesi Meydanbaşı Sokağında bulunan ve tapununun 7 pafta, 405 ada, 939 parselinde kayıtlı taşınmazın üzerine kat karşılığı İş Merkezi ve Öğretmen evi inşaatının ihalesi yapılmış olup, proje Bayındırlık ve İskân Bakanlığınca onaylanarak inşaat ruhsat işlemleri tamamlanmış ve inşaatı devam etmektedir. Bu arada sözleşmenin 30/A maddesi uyarınca inşaatın yapım oranlarına paralel % 54 oranında satışı için yüklenici firmaya izin verilmiştir.

2- İdaremiz mülkiyetinde bulunan taşınmazlarla ilgili aplikasyon, cins değişikliği, ifraz, tevhid gibi işlemlere Kdz. Ereğli İlçesiyle ilgili çalışmalara devam edilmektedir.

3- 222 Sayılı İlköğretim ve Eğitim Kanununun 81. maddesinin 2. paragrafında ve aynı kanunun geçici 1. ve 7. maddeleri gereği Belediyelerin ve Hazinenin mülkiyetindeki İlköğretim Okulu arsalarının İdaremiz adına bedelsiz devir işlemleri yürütülmekte olup, bu işlemler halen devam etmektedir.

4- Mülkiyeti İdaremize ait olup, İlköğretim Okulu olarak kullanılan taşınmazların Milli Eğitime tahsis işlemleri devam etmekte olup, 2010 yılında 48 (Kırksekiz) adet ilköğretim okulunun tahsisi yapılmıştır.

5- Maliye Bakanlığı Milli Emlak Genel Müdürlüğü'nün 20.03.2010 tarih ve 48082 sayılı yazıları doğrultusunda; "Mülkiyeti Hazineye ait olamayan taşınmazlar üzerindeki okulların kiralama işlemlerinin ilgili dairelerince yapılması gerekmektedir" denildiğinden; Mülkiyeti İl Özel İdaresine ait ve Milli Eğitim Bakanlığına tahsisli olan okul ve eğitim kurumlarındaki kantin, açık alan, salon ve benzeri yerlerin ticari eğitsel, kültürel ve sportif etkinliklerde kullanılmak üzere 2886 Sayılı Kanunun 51/g maddesi gereğince pazarlık usulü ile okul aile birlikleriyle İdaremiz arasında düzenlenecek protokol hükümleri uyarınca 2010 yılından itibaren tekrar İdaremizce yapılmaktadır.

6- 2010 Yılında 2886 D.İ.K.' hükümleri (Kiralama İhaleleri) dışında ihale işlemi yapılmamıştır.2010 yılında kira sözleşmesi biten merkezde 9 adet, Devrek Özel İdare İşhanında 8 adet gayrimenkul ihaleye çıkarılmış, bunlardan 9 adet gayrimenkul yeniden kiraya verilmiştir.

7-Vilayetler Hizmet Birliğince İlimiz Merkez Terakki Mahallesi Osmançayırı Mevkiinde yaptırılacak olan 200 öğrenci kapasiteli yurt binası yapımı işiyle ilgili ek kamulaştırma çalışmaları devam etmektedir.

8-Ayrıca lojman tahsisleri ile lojmandan çıkış işlemleri ve lojman kiralalarına ait iş ve işlemler yapılmış, lojmanlara ait ortak giderler Müdürlüğümüzce takip edilmektedir.

9 - İdaremiz mülkiyetindeki taşınmazların kiralanması, mevcut kiracılarla ilgili kira süresi uzatımı, kira artışlarıyla ilgili iş ve işlemler Müdürlüğümüzce yapılmaktadır.

10- Mülkiyeti İdaremize ait, İlimiz Kdz. Ereğli İlçesi Hamzafakıhlı Köyünde yer alan Kdz. Ereğli Organize Sanayi Bölgesi'nin, İlimiz Kdz. Ereğli İlçesi Hamzafakıhlı Köyü'nde kâin ve tapunun; 4562 Sayılı OSB Kanununun 4. ve Geçici 6. Maddesi hükümlerine göre OSB Tüzel Kişiliği adına İl Genel Meclisinin 29.11.2010 tarih ve 248 sayılı kararı ile Tapuda Mülkiyetlerinin tashihi tescil edilmek üzere tahsis edilmiştir.

11-İlimiz Merkez İlçe Çınartepe Mahallesi, Üzülmaz Caddesi Mevkiinde bulunan mülkiyeti hazineye ait tapunun; 129 ada, 55 parselinde kayıtlı 6.932,79 m²' lik taşınmaz Maden Müzesi yapılmak üzere İdaremize tahsis edilmiştir.

12- Mülkiyeti Türkiye Taşkömürü Kurumuna ait, İlimiz Merkez Kilimli Beldesinde bulunan; tapunun 59 Ada 18 parselde kayıtlı 2.147,20 m²'lik arsanın futbol sahası yapılmak üzere 2942 sayılı Kamulaştırma Kanunu ve bu kanunda değişiklik yapılan 4650 sayılı Kanunun 30. maddesi hükümleri gereğince kamulaştırılmasına esas dosya taşınmazın Gençlik ve Spor İl Müdürlüğünün kendi mülkiyetlerine alması nedeniyle Valilik Makamının 08.12.2010 tarih ve 9836 sayılı Olur' ları ile işlem den kaldırılmıştır.

13- Mülkiyeti İl Özel İdaresine ait, Zonguldak İli Merkez İlçesi Mithatpaşa Mahallesi Hayribey Sokakta; Tapunun 8 pafta, 72 ada, 20 parselinde kayıtlı 548,06 m² yüzölçümlü arsa üzerinde bulunan ve ön blokta 1 bodrum + 5 kat ile arka blokta 1 bodrum + 3 kattan oluşan 634 Sayılı Kat Mülkiyetine tabi Özel İdare İşhanı binasının 1, 2, 3, 4, 5, 6, 7, 8, 9, 10, 11, 12, 13, 14 ve 15 nolu bağımsız bölümlerinin ayrı ayrı ve kat mülkiyet projeleri üzerinden 2886 sayılı Kanunun 45. maddesine göre açık teklif usulü ile ve şartnameleri uyarınca satış ihalelerine çıkılmış, bu ihale sonucunda İl Encümeninin 12.01.2010 tarih ve 16 sayılı kararı uyarınca 35.000,00 TL bedelle satışı yapılmıştır.

1.1.10 İmar Ve Kentsel İyileştirme Müdürlüğü Faaliyetleri

01.01.2010 tarihinden 31.12.2010 tarihine kadar Birim Müdürlüğümüzce aşağıda sıralanan çalışmalar sonuçlandırılmıştır.

Görev sahamıza giren alanlarda yapılan çalışmalar aşağıda belirtilmiştir:

- a) 26 adet ruhsat ve 5 adet yapı kullanma izni verilmiştir.
- b) Plansız Alanlar İmar Yönetmeliğinin 57.Maddesi çerçevesinde 323 adet inşaat izni verilmiştir.
- c) 13 adet imar planı İl Genel Meclisine havale edilerek sonuçlandırılmış, 2 adet imar planı da İl genel Meclisi'ne havale edilerek sonuçlanması beklenmektedir.
- d) 69 adet ifraz, tevhit işlemi İl Encümenine havale edilerek sonuçlandırılmıştır.
- e) 17 adet halihazır harita kontrolü yapılmıştır.
- f) 61 adet köyün köy yerleşik alan sınırı belirlenmiş, İl Genel Meclisine havale edilerek sonuçlandırılmıştır.
- g) Filyos Serbest Bölge Sayısal Harita İşleri sonuçlandırılmıştır.
- h) Filyos Serbest Bölgesi'ne ait jeolojik etüt raporları İller Bankası'na hazırlanmakta olup, sonuçları beklenmektedir.

KUDEB tarafından yapılan çalışmalara aşağıda yer verilmiştir:

- i) Devlet Güzel Sanatlar Galerisi ihale işlemleri gerçekleştirilerek "Taşınmaz Kültür Varlıklarını Korunmasına Ait Katkı Payı"ndan 340.804,53 TL bloke edilmiştir.

- j) Zonguldak Belediyesi tarafından yapılan ‘‘Zonguldak Lavuar Koruma Alanı ve evresi’’ proje alıřması iin belediyeye ‘‘Tařınmaz Kltr Varlıklarını Korunmasına Ait Katkı Payı’’ndan 249.000 TL aktarılmıřtır.
- k) Kdz.Eređli Belediyesi tarafından yapılacak olan amfi tiyatro iři iin belediyeye 922.591,44 TL ‘‘Tařınmaz Kltr Varlıklarını Korunmasına Ait Katkı Payı’’ndan bloke edilmiřtir.

1.1.11 Bilgi İřlem Mdrlđ Faaliyetleri

1-Bilgi iřlem sisteminin dzenli ve rantabl alıřabilmesi iin tesis, tehizat ve malzeme ihtiyacını belirlenmiř, ihtiyaca gre neriler hazırlanmıřtır.

2-Bilgi İřlem faaliyetleri iin gerekli sistem analizi, programlama iřlemleri ve bu iřlemlerin dzenli alıřması sađlanmıřtır.

3-Diđer birimlerinin bilgisayarla yrtlen hizmetlerine destek olunmuř ve bu konularda iřbirliđi yapılmıřtır.

4-Bilgi İřlem ađı ierisinde yrtlen bilgi giriři, bilgi bakımı, bilgi iletiřimi ve raporlama iřlemlerinin hızlı ve gvenilir ortamlarda yrtlmesi sađlanmıřtır.

5-Diđer birimlere alınacak tehizat ve programların alınmasında gerekli inceleme yapılmıř, destek hizmetleri Mdrlđ ile koordineli alıřılarak teknik řartnameleri ve szleřme metinlerini hazırlanmıř onaya sunulmuřtur.

6-Web sitesi bilgi gncellemesi, yerel ve ađdaki Verilerin Yedeklenmesi, programların bakım ve gncellemeleri ile bilgi iřlem, sistem, kayıt, operatr ve pano odasının sođutma, ısıtma, aydınlatma gvenliđi temin edilmiřtir. Switch, server, kabin, jeneratr i panosu, masa st bilgisayar, printer, firewall, adsl modem, monitr ve tarayıcı gibi cihazların bakımlı ve kullanılabilir olmasını sađlanmıřtır.

7-Birimlerinde meydana gelen bilgisayar arızaları ile tm bilgisayarların virsten korunması, Gvenli bir bilgi iřlem altyapısı oluřmasını sađlanmıřtır. Network yapısının kontrol ile yeni alınan bilgisayarların testleri dzenli bir řekilde yapılmıřtır.

8-<http://kydeř.dpt.gov.tr> ve <http://ikis.dpt.gov.tr> gibi bakanlık sitelerine ilgili kayıtlar yapılmıřtır.

9-Yapılması planlanan her trl yayın (davetiye, dergi, afiř, brořr, medya CD) bilgi teknolojileri erevesinde teknik - tasarım iřleri yapılarak, faaliyeti dzenleyen birime teslim edilmiřtir. (rnek AB brosu)

10-BİMER (Bařbakanlık Bilgi Edinme Merkezi) tarafından Mdrlđmze gelen 42 adet bařvurulara yasal sresi iinde cevap verilmiřtir.

11-E-Devlet projesi kapsamında uygulamaya geen tm projelerin teknik altyapılarının sađlanarak proje kapsamındaki tm iř ve iřlemlerin sađlıklı ve dzgn yrtlmesi sađlanmıřtır.

1.1.12 Encümen Müdürlüğü Faaliyetleri

1. İl Encümeni çalışmaları çerçevesinde, 2010 Yılı sonu itibariyle; 48 İl Encümeni toplantısı yapılmış olup, bu toplantılarda 564 adet encümen kararı alınmıştır.
2. İl Genel Meclisi 2010 yılında 70 kez toplanmıştır. Bu toplantılarda 266 adet İl Genel Meclisi kararı alınmıştır. İl Genel Meclisi'nin yıl içindeki tüm toplantıları kamera ile çekilerek arşivlenmiştir.
3. İl Encümeni ve İl Genel Meclisi çalışmaları, 5302 sayılı İl Özel İdaresi kanunu ve 09.10.2005 tarih ve 25961 sayılı İl Genel Meclisi çalışma yönetmeliği çerçevesinde yürütülmekte olup, Meclis kararları, usulüne uygun olarak ilan edilmiş ve meclis üyelerine duyurulmuştur, ayrıca alınan tüm kararlar zamanında valilik onayına sunulmuş ve ilgili müdürlükler ile kurumlarla ivedilikle iletilmiştir.

1.1.13 Yapı Kontrol Müdürlüğü Faaliyetleri

İl Encümeninin 2010 yılı içerisinde yapmış olduğu toplantılarda Yapı Kontrol Müdürlüğüyle ilgili almış olduğu karar örneklerinde belirtilen 93 adet köy yardımı teknik elemanların denetiminde gerçekleştirilmesi sağlanmıştır.

1.1.14 Yazı İşleri Müdürlüğü Faaliyetleri

Yazı İşleri Müdürlüğü genel evrak ve arşiv işleri olmak üzere bünyesinde 1 Müdür, 1 memur ve 4 S/S personeli ile hizmet vermektedir.

İdaremize dışarıdan gelen evrak ve dilekçe toplam sayısı:11459

Gelen evrak: 9121

Gelen Dilekçe: 2338

Kurum ve Kuruluşlara giden evrak sayısı: 10563

Kurumumuzdan posta ve zimmet ile giden evrak sayısı:10563

- Tebliğ : 286
- Kargo ile giden : 4
- İadeli giden evrak : 843
- Adi posta ile giden : 7131
- APS ile giden : 46
- Elden zimmetle verilen evrak : 2253

1.1.15 Eğitim Hizmetleri Faaliyetleri

Milli Eğitim Müdürlüğü' ne İdaremiz 2010 yılı bütçesiyle 3.541.906,00 TL ödenek getirilmiştir. 2009 yılında 6.227.528,25,TL (ilçeler dahil) ödenek devir etmiş, Bakanlıktan gelen 26.710.163,71 TL ödenekle birlikte toplam ödenek 36.580.05,30 TL' ye ulaşmıştır.

2010 yılı içinde Milli Eğitim Müdürlüğünün kırtasiye, su, temizlik, yakacak, akaryakıt, elektrik, donanım malzemesi gibi harcamaları için toplam 3.042.711,00 TL ödenek göndermiştir.

Taşınmalı Eğitim için Bakanlıktan 13.575.229,00 TL (İlçeler dahil) ödenek gönderilmiştir.

Okul bakım ve onarımlar için yatırım hesabına 10.092.223,71 TL ödenek göndermiştir.

Özel İdare Bütçesinden Karşılanan Küçük Onarımlar (03.8)	
Kdz.Ereğli Şehit Madenciler İÖO Genel Onarım İşi	26.983,00 TL
Hüseyin Girgin İÖO Genel Onarım İşi	11.741,00 TL
Merkez Ziya Gökalp İÖO Onarım İşi İçin Malzeme Alımı	2.950,00 TL
Merkez Kilimli İsmet İnönü İÖO Genel Onarım İşi	12.567,00 TL
Merkez Tasmacı Çalça İÖO Genel Onarım İşi	5.723,00 TL
Alaplı Atatürk İÖO Genel Onarım İşi	7.316,00 TL
Merkez Dilaver İÖO Genel Onarım İşi	12.744,00 TL
Kdz. Ereğli Nimet İÖO Kalorifer Onarım İşi	12.685,00 TL
Çaycuma Şehit Salim Uçar İÖO Onarım İşi	22.086,00 TL
Kdz. Ereğli Gazi İÖO Genel Onarımı	12.862,00 TL
Merkez Mithatpaşa İÖO Bahçe Duvarı İnşaatı	12.272,00 TL
Çaycuma Karapınar İÖO Genel Onarımı	12.980,00 TL
Merkez Mimar Sinan İÖO Onarımı	531,00 TL
Merkez Tevfik Başakar İÖO Genel Onarımı	10.974,00 TL
Kdz. Ereğli Dedeler İÖO Genel Onarımı	8.083,00 TL
Merkez Tasmacı İÖO Genel Onarım İşi	8.850,00 TL
Muharremler Köyü İÖO Genel Onarım İşi	12.744,00 TL
Devrek İstiklal İÖO Genel Onarım İşi	1.180,00 TL
Merkez Sofular İÖO Genel Onarımı	3.776,00 TL
Merkez Fener İÖO Elektrik Tesisatı Onarım İşi	12.487,00 TL
E.Ortacı İÖO Duvar ve Çatı Oluğu Değişim İşi	5.074,00 TL
Merkez Kilimli Piri Reis İÖO Kalorifer Tesisatı Onarımı	13.731,00 TL
Merkez Gelik İÖO Genel Onarımı	9.322,00 TL
Merkez Bahçelievler ve Tasmacı Çalca İÖO Elektrik Tesisatı Onarımı	994,00 TL
Gökçebey Tütünoğlu İÖO Genel onarım İşi	10.450,00 TL
Merkez Ahmet Erdoğan İÖO Kazan Borusu Yenileme	1.475,00 TL
Kdz. Ereğli Ören Köyü İÖO Genel Onarımı	4.835,00 TL
Merkez Gazi,Devrek Atatürk,Fatih,Gazi,Kuva-yı Milliye İÖO Kurum Tutucu İşi	10.148,00 TL
Kdz. Ereğli Çayırılı İÖO Genel Onarımı	6.589,00 TL
Merkez Ahmet Erdoğan İÖO Genel Onarım İşi	17.254,00 TL
Karaman İÖO Genel Onarımı	12.201,00 TL
Alaplı Merkez İÖO Genel Onarımı	4.307,00 TL
Gökçebey Bakiler İÖO Genel Onarım İşi	8.378,00 TL
Gökçebey Örmenci İÖO Genel onarım İşi	6.313,00 TL
Merkez Keller İÖO Genel Onarımı	9.382,00 TL
Beycuma Şehit Onbaşı Rıfat Köktürk İÖO Genel Onarım İşi	11.918,00 TL
Kdz.Ereğli Ormanlı Muslu İÖO Genel Onarım İşi	12.024,00 TL

Merkez Çatalağzı Gazi OsmanPaşa İÖO Genel Onarım	12.154,00 TL
Merkez Yayla İÖO Malzeme Alımı	6.073,00 TL
Çaycuma Sipahiler İÖO Genel Onarım İşi	12.508,00 TL
Gökçebey Cumhuriyet İÖO Genel Onarım İşi	6.060,00 TL
Beycuma Şehit Onbaşı Rifat Köktürk İÖO Malzeme Alımı	778,00 TL
Kdz. Ereğli Ormanlı İÖO Genel Onarımı	11.682,00 TL
Merkez Kilimli İÖO Genel Onarım İşi	10.620,00 TL
Çaycuma Seçil Şanlı İÖO Genel Onarım İşi	10.561,00 TL
Merkez Hüseyin Girgin İÖO Malzeme Alımı	5.898,00 TL
Alaplı Mollabey İÖO Genel Onarım İşi	8.732,00 TL
Kdz.Ereğli Başören İÖO Genel Onarım İşi	12.154,00 TL
Merkez Sivrilere İÖO Genel Onarım İşi	6.599,00 TL
Dereköy İÖO Genel Onarım İşi	55.376,00 TL
Zonguldak Başöğretmen Şükrü Yavuz İÖO Genel Onarım İşi	1.321,00 TL
Alaplı Aşağıdağ İÖO Genel Onarım İşi	6.254,00 TL
Çaycuma Atalı Akçaalan İÖO Genel Onarım İşi	12.154,00 TL
Merkez Alparslan İÖO Genel Onarım İşi	2.065,00 TL
Zonguldak Çatalağzı Gazi Osman Paşa,Kozlu Yeşiltepe İÖO Malzeme Alımı	10.629,00 TL
Kdz.Ereğli Süleyman Demirel İÖO Genel Onarım İşi	11.977,00 TL
Merkez Toki Yeni Mah. İÖO Genel Onarım İşi	6.726,00 TL
Kdz. Ereğli Kışla İ.Ö.Okulu Genel Onarımı	37.201,00 TL
Merkez Gelik Ayiçi 100. Yıl İÖO Genel Onarımı	17.631,00 TL
Çaycuma Helvacılar Kumsallar İ.Ö.Okulu Çimento Alımı	1.625,00 TL
Ereğli Gökçeler İÖO Basketbol Sahası Yapımı	10.738,00 TL
Çaycuma Barbaros Kutlutaş İ.Ö.Okulu Genel Onarımı	3.776,00 TL
Kdz. Ereğli Sarıkaya İ.Ö.O. Genel Onarımı	11.210,00 TL
Merkez 467 Evler İ.Ö.O. Genel Onarımı	8.968,00 TL
Saltukova İ.Ö.O. Genel Onarımı	12.685,00 TL
YeşilTepe İ.Ö.Okulu Genel Onarımı	767,00 TL
Bahçelievler İ.Ö.O. Boya Alımı	5.782,00 TL
Kdz. Ereğli Kurtlar İ.Ö.Okulu Genel Onarımı	5.659,00 TL
Merkez Kızılcakeş İ.Ö.O. Onarımı	8.457,00 TL
Kdz. Ereğli Armutcuk İ.Ö.O. Genel Onarımı	8.063,00 TL
	698.812,00 TL
TOPLAM	

Milli Eğitim Bakanlığı Bütçesinden Karşılanan Küçük Onarımlar (03.8)	
Merkez Gelik Ayiçi 100. Yıl İÖO Genel Onarımı ve İlan Bedeli	9.502,00 TL

Merkez Kapuz İÖO Spor Salonu Onarım İşi	28.673,00 TL
İlk Öğretim Okullarına Alınan Boya Malzemesi	26.276,00 TL
Çaycuma Çayır İÖO Onarım İşi	45.156,00 TL
Çaycuma İÖO İçin Paket Kompanzasyon İşi	69.609,00 TL
Merkez Elvanpazarcık İÖO Genel Onarım İşi	50.326,00 TL
Merkez Başöğretmen Şükrü Yavuz 100. Yıl İ.Ö.O. Onarımı işi	43.364,00 TL
Fener İ.Ö.O. Çatı Onarımı İşi	11.776,00 TL
Zonguldak İ.Ö.Okulu Çatı Onarımı	11.999,00 TL
Dereköy İ.Ö.O. Onarım	16.177,00 TL
Merkez Ayvatlar İ.Ö.Okulu Onarımı	12.980,00 TL
Kerimler Sağıroğlu İ.Ö.O. Genel Onarımı	27.612,00 TL
Devrek Gürbüzler İ.Ö.O. Su Deposu Onarımı	7.788,00 TL
Çaycuma Dereköse İ.Ö.O. Onarımı	12.484,00 TL
Çatalağzı İ.Ö.O. Onarımı	11.800,00 TL
Dumlupınar İ.Ö.O. Genel Onarımı	5.015,00 TL
Çaycuma Helvacılar Kumsallar İ.Ö.Okulu Onarım işi	6.962,00 TL
Kdz Ereğli Topçalı İ.Ö.Okulu Genel Onarımı	11.505,00 TL
Çaycuma Çomranlı İ.Ö.O. Onarımı	5.015,00 TL
Merkez Kozlu Atilla İ.Ö.Okulu Onarımı	2.360,00 TL
Merkez Anadolu Teknik. Lise Mes.Lisesi Malzeme Bedeli	10.063,00 TL
Merkez Zafer İ.Ö.O. Onarım Gideri	12.248,00 TL
Devrek Yazıcı İ.Ö.Okulu Onarım gideri	12.720,00 TL
Zonguldak Tepebaşı İ.Ö.O. Onarım Gideri	8.968,00 TL
Devrek Kuvai Milliye-Gökçeşey Tütünoğlu ve Kozlu Atilla İ.Ö.Okulları. Boya Bedeli	11.186,00 TL
Gökçeşey Ömerci İ.Ö.Okulu Onarım Bedeli	2.119,00 TL
Gökçeşey İ.Ö.Okulu Onarım Bedeli	12.862,00 TL
Merkez Köroğlu İ.Ö.Okulu Spor Salonu Onarımı	12.272,00 TL
Dilaver İ.Ö.Okulu Onarımı	12.036,00 TL
Kdz Ereğli İhsan Yılmaz İ.Ö.Okulu Genel Onarımı	1.652,00 TL
Merkez Murat Kayhan İ.Ö.O. Onarımı	12.319,00 TL
Mihatpaşa İ.Ö.O. Onarımı	5.664,00 TL
Kdz. Ereğli Apti İ.Ö.O. Onarımı	12.071,00 TL
Alaplı Gümeli İ.Ö.O. Onarımı	11.505,00 TL
Kdz. Ereğli Kışla İ.Ö.Okulu Genel Onarımı	11.768,00 TL
Çaycuma Barbaros Kutlutaş İ.Ö.Okulu Genel Onarımı	12.236,00 TL
Karaman İÖO Jeneratör Yapımı	5.192,00 TL
Kozlu Kılıç İ.Ö.O. Genel Onarım Gideri	23.442,00 TL
Kdz. Ereğli Turgut Reis. İ.Ö.Okulu Genel Onarımı	12.980,00 TL

Devdek Atatürk-Vali Tevfik Başakar ve Kozlu 19 Mayıs İ.Ö.Okulları Elektrik Mal.	7.177,00 TL
TOPLAM	626.859,00 TL

Özel İdare Bütçesinden Karşılanan Büyük Onarımları (06.5)	
Saltukova 16 Derslik İÖO İkmal İnşaatı	1.308.619,00 TL
Ereğli Gökçeler İÖO İkmal İnşaatı	274.976,00 TL
Gökçebey 4 Derslikli Anaokulu İnşaatı	33.687,00 TL
Çaycuma Saltukova İÖO Çevre Tanzimi ve Enerji nakil Hattı İlan Bedeli	1.362,00 TL
Çaycuma Saltukova İÖO Çevre Tanzimi ve Enerji nakil Hattı Yapım İşi	71.980,00 TL
TOPLAM	1.690.624,00 TL

Milli Eğitim Bakanlığı Bütçesinden Karşılanan Büyük Onarımları (06.5)	
Kilimli 100. Yıl İ.Ö.Okulu Yapımı	1.618.874,00 TL
Merkez İbrahim Fikri Anıl İ.Ö.Okulu İkmal ve Çevre Tanzimi	1.032.498,00 TL
TOPLAM	2.651.372,00 TL

Özel İdare Bütçesinden Karşılanan Büyük Onarımları (06.7)	
Merkez İlçe Karaman Beldesinde Kutu Menfez Yapımında Kullanılmak Üzere Demir Alımı	84.517,34 TL
Kdz.Ereğli Atatürk Anadolu Lisesi Onarım İşi İlan Bedeli	1.528,00 TL
Gökçebey Merkez İÖO Onarım İşi	75.107,00 TL
Çaycuma İsmail Hakkı Tonguç İ.Ö.Okulu	124.135,00 TL
TOPLAM	285.287,34 TL

Milli Eğitim Bakanlığı Bütçesinden Karşılanan Büyük Onarımları (06.7)	
Kdz.Ereğli Lisesi İnşaatı Yapımı	47.320,00 TL
Kdz.Ereğli Gökçeler İ.Ö.O İkmal İnşaatı	121.333,00 TL
Gökçebey Karapınar İ.Ö.O İstinat Duvarı İnşaatı	2.144,00 TL
Gökçebey 4.Derslik Anaokulu İnşaatı	95.607,00 TL
Kdz.Ereğli Kandilli Sağlık Meslek Lisesi Onarımı	50.621,00 TL
Kdz.Ereğli Lisesi Spor Salonu Çatı Makasları arasına yürüyüş merdiveni yapılması	12.036,00 TL

Kdz.Ereğli Lisesi Çevre Tanzimi ve Özürlüler Rampası Yapım İşi	8.850,00 TL
Zonguldak Merkez Karaman Beldesi Ç.P.L Yeni Zemin Etüd Raporu	8.791,00 TL
Merkez Kozlu Pratik Kız Sanat Okulu Genel Onarım	1.298,00 TL
Devrek Anadolu Teknik Lise, Teknik lise,Meslek ve Teknik Eğitim Merkezi Onarım İhale Bedeli	103.208,00 TL
Gökçebeş Çok Programlı Lisesi Kompanzasyon Sistemi Kurulması İşi	4.020,00 TL
Vilayetler Hizmet Birliği 200 Öğrenci Kapasiteli Yurt İnşaatı ve İlan Bedeli	622.997,07 TL
Çaycuma İlçesi Filyos Atacan Şanlı Lisesi Onarım İşi (İlan Bedeli)	1.321,00 TL
Alım İnşaat Tic.San.Aş Zonguldak Merkez Kilimli Cumhuriyet İ.Ö.O Anaokulu İnşaatı	408.044,00 TL
Çatalağzı Ç.P.L Onarım İşi İhale ve İlan Bedeli	32.083,00 TL
Devrek İHL ve Anadolu İHL Pansiyon Binasının Yıkılması ve İstinat Duvarı Yapım İşi	3.022,00 TL
Devrek Lisesi Onarım İşi İhale ve İlan Bedeli	64.935,00 TL
Merkez Atatürk Anadolu Lisesi Yemekhane ve spor Salonu Yıkımı İşi İhale	69.901,00 TL
Kdz.Ereğli Anadolu Lisesi Onarım İşi İhale ve İlan Bedeli	64.280,00 TL
Çaycuma Tek.Lis.ve End.Mes.Lis Onarım İşi	45.121,00 TL
Kdz.Ereğli Erdemir Anadolu Lisesi Güzel Sanatlar Spor Salonu Onarım İşi	46.390,00 TL
Kdz.Ereğli Tic.Mes.Lis. ve Anadolu Tic Meslek Lisesi Onarım İşi (İlan Bedeli)	1.507,00 TL
Zonguldak Tek.Lis ve E.M.L Onarımı İşi İhale ve İlan Bedeli	57.593,00 TL
Kdz.Ereğli HALKEĞİTİM MERK. Onarım İşi ve İlan Bedeli	19.107,00 TL
Alaplı Atalay Lisesi Onarım İşi İhale ve İlan Bedeli	20.230,00 TL
Kdz.Ereğli İMKB Anadolu Lis. İKMAL İnşaatı	875.969,00 TL
Kdz.Ereğli Atatürk Anadolu Lisesi Onarımı İhale (İlan Bedeli)	56.473,00 TL
Kilimli Anadolu Lisesi Onarım İşi İhale ve İlan Bedeli	47.523,00 TL
Atatürk Lisesi Onarım İşi İhale (İlan Bedeli)	55.742,00 TL
Kdz.Ereğli Anadolu Teknik ve End. Meslek Lisesi Onarım İşi	95.118,00 TL
Fener Lisesi Onarım İşi İhale ve İlan Bedeli	115.082,00 TL
Zonguldak İMKB Anadolu Lis. Onarım İşi İhale (İlan Bedeli)	86.279,00 TL
Kdz.Ereğli H.Mehmet Ali ve H.Kadri Yılmaz Kardeşler Lisesi Onarımı İşi	33.322,00 TL
Kdz.Ereğli Kandilli Sağlık Meslek Lisesi Onarım İşi İhale (İlan Bedeli)	33.935,00 TL
Kdz.Ereğli And.Tek.Lis. Onarımı İşi İhale (İlan Bedeli)	0,00 TL

Merkez Kız Tek.ve Meslek Lis Onarım İşi İhale (İlan Bedeli)	43.771,00 TL
Zonguldak Merkez Anadolu İ.H.L Onarım İşi İhale (İlan Bedeli)	90.256,00 TL
Kdz.Ereğli Hatice Erdem Denizcilik Meslek Lis. Onarımı	11.705,00 TL
Kilimli Lisesi Deprem Güçlendirme ve Onarım İnşaatı	598.259,00 TL
Çaycuma HALKEĞİTİM Merkezi ve Akşam Sanat Okulu Onarım İhale velan Bedeli	25.357,00 TL
Çaycuma Karapınar Lisesi Genel Onarımı	13.452,00 TL
Kozlu And.Tek.Lis Anadolu Mes.Lis ve E.M.L Onarım İhale (İlan Bedeli)	29.328,00 TL
Zonguldak Hasan Ali Yücel Lis. Onarım İhale (İlan Bedeli)	30.158,00 TL
Kdz.Ereğli. And.Tic.Mes.Lis Onarımı	1.510,00 TL
Devrek METEM Çatı Onarımı Ve Dış Cephe Kaplaması	101.286,00 TL
Kozlu And.Tek.Lis Anadolu Mes.Onarım İhale (İlan Bedeli)	13.593,00 TL
Alaplı Çok Programlı Lisesi ilanı	1.593,00 TL
Mrk.Erdemir-Kilimli -Kozlu -Alaplı Anadolu Lis. Ve M.Mehtet Ali ve H. Kadri Yılmaz Lis Mal	11.844,00 TL
Beycuma Çop Programlı Lisesi Boya Malzemesi ve Onarımı	3.790,00 TL
Alaplı Anadolu Lisesi Onarımı	12.862,00 TL
Devrek İHL ve ve Anadolu İHL. Orarım İşi	46.020,00 TL
Zonguldak Fen Lisesi Onarımı	121.480,00 TL
Alaplı İMKB Anadolu Öğretmen Lisesi Boya Alımı	4.892,00 TL
Çaycuma Filyos Atacan Şanlı Lis. Onarımı	27.016,00 TL
Zonguldak Eğitim Merkezi Onarımı	12.390,00 TL
Zonguldak Kozlu Lisesi Onr.	7.788,00 TL
Kdz. Ereğli Ticaret Meslek Lisesi Onarımı	1.510,00 TL
Kdz. Ereğli Halk Eğitim Merkezi Onarımı	529,00 TL
Merkez Sivreler ÇPL. Orarımı	12.272,00 TL
Devrek Anadolu Lisesi Öğrenci Pansiyonu Onarımı	12.213,00 TL
Zonguldak Tic. Meslek Lisesi Onarımı	9.204,00 TL
Atatürk Anadolu Lisesi Boya Malz. Alımı	12.118,00 TL
Kdz. Ereğli Sağlık Meslek Lisesi Onarımı	9.304,00 TL
Merkez Atatürk Anadolu Lisesi	12.272,00 TL

Anadolu Kilimli lisesi Onarımı	7.730,00 TL
Zonguldak Fener Lisesi Boya Malz. Alımı	8.803,00 TL
Bilim Sanat Merz. Boya Malz. Alımı ve Onarımı	7.033,00 TL
Kdz. Ereğli Mesleki Eğitim Merkezi Onarımı	7.080,00 TL
Çaycuma Rehberlik Araştırma Merkezi Kalorifer Tes. İşi	10.974,00 TL
Zonguldak Özel Eğitim Meslek Lisesi Onarımı İlan	1.486,00 TL
İlan Gideri	5.092,79 TL
TOPLAM	4.637.172,86 TL

1.1.16 Tarım Hizmetleri Faaliyetleri

2010 yılı bütçesiyle 400.000,00 TL, geçen yıldan devir 22.535,00 TL ve gönderilen ödenek ile birlikte olmak üzere toplam 555.335,00 TL ödenekten;

Sera Yapım Çalışmaları Projesi: Sera Yapım Çalışmaları için, 2010 yılı bütçesiyle 100.000,00-TL ve 5.000,00-TL aktarma yapılarak toplam 105.000,00-TL ödenek konulmuş olup, 100.960,00 TL harcama yapılmıştır.

Muhtelif Meyve Fidanı Alımı: Muhtelif Meyve Fidanı alımı için 12.604,04-TL 2009 yılından devir ile 2010 yılı bütçesiyle 75.000,00-TL ve 55.500,00-TL aktarma yapılarak toplam 143.104,04-TL ödenek ayrılmış olup, Elma ve Armut alımı için toplam harcama tutarı 49.876,00-TL'dir. Kalan ödenek 93.228,00 TL'dir.

Sertifikalı Hububat Tohumluğu Alımı: Sertifikalı Hububat Tohumluğu Alımı için, 2010 yılı bütçesiyle 100.000,00-TL ve 77.300,00-TL aktarma yapılarak toplam 177.300,00-TL ödenek ayrılmış olup, 120 Ton Silaşlık Mısır Tohumluğu Nakliye Bedeli ve 120 Ton Cumhuriyet 75 Çeşidi buğday Tohumu alımı için toplam harcama tutarı 110.366,40-TL'dir. Kalan ödenek 66.933,60 TL'dir.

Hayvancılığı Geliştirme Çalışmaları: Hayvancılığı Geliştirme Çalışmaları için, 2010 yılı bütçesiyle 20.000,00-TL ve 52.019,00-TL aktarma yapılarak toplam 72.019,00-TL ödenek ayrılmış olup, Anadolu Merinos Irkı 98 Adet Toklu Dişi ve 7 Adet Toklu Erkek Nakliyesinden ödeneğin tamamı harcanmıştır.

Yem Bitkileri Üretimi Geliştirme Projesi: Yem Bitkileri Üretimi Geliştirme çalışmaları için, 2009 yılından devir ile 2010 yılı bütçesiyle 51.069,00-TL ödenek konulmuş olup; 9.000 Kg Bileysoy yonca tohumu alımı ve nakliyesi işi için toplam harcama tutarı 50.693,00-TL'dir.

Toplam 383.914,40 TL. harcama gerçekleştirilmiştir.

1.1.17 Sağlık Hizmetleri Faaliyetleri

Sağlık hizmetleri için 2010 yılı bütçesine 150.000,00 TL ödenek ayrılmış olup, Bakanlıktan 2010 yılında 3.061.620,00 TL ödenek gelmiş, gelen ödeneklerle 2009 yılından devir ile birlikte toplam 9.281.786,13-TL' ye ulaşmıştır.

Kadın Doğum ve Çocuk Hastanesine 10.864,80-TL, Uzun Mehmet Göğüs ve Meslek Hastalıkları Hastanesi Tıbbi Cihaz alımı için 64.800,00 TL, Alaplı Devlet Hastanesi Tıbbi Cihaz Alımı için 114.750,00-TL harcanmıştır.

Ağız ve Dış Sağlığı Merkezi Projesinden 1.000.000,00-TL'yi 70 Yataklı Çaycuma Devlet Hastanesi için kullanılmıştır. Sağlık Ocakları ve 112 Acil Servisine Tıbbi Cihaz Alımı için 12.862,00-TL, Alaplı Devlet Hastanesi Diyaliz Merkezi Binası için 7.765,23 TL, Atatürk Devlet Hastanesi (2 Adet Sedye Asansörü ve Pnömatik Tüp Taşıma Sistemi) için 602.528,00-TL, Sağlık Tesisleri Onarımı için 68.680,00-TL ödenmiştir.

İdaremiz Bütçesiyle Kdz. Ereğli Bayat Sağlık Ocağı Onarımı için 5.232,78-TL, Ereğli Sağlık Ocağı Çevre Tanzimi için 12.862,00-TL, Çaycuma Merkez 2 nolu Sağlık Ocağı Hizmet Binası onarımı için 9.336,00 TL. ve Çaycuma Toplum Sağlığı Merkezi ve Aile sağlığı Merkezi Projesi için 4.012,00-TL harcama yapılmıştır.

İdaremiz Bütçesi ve Bakanlık ödeneğinden olmak üzere toplam 1.913.692,81 TL. ödeme yapılmıştır.

1.1.18 Bayındırlık ve İskân Faaliyetleri

İlimiz ve İlçe sınırları içerisinde aşırı yağışlar sonucu alt ve üst yapılarında meydana gelen (kanalizasyon, içmesuyu, yol vb.) hasarların giderilmesi için, zarar gören Belediyelere ödenmek üzere toplam 158.509,74 TL ödenek gönderilmiş olup, ödemeler yapılmıştır.

1.1.19 Kültür ve Turizm Faaliyetleri

Tanıtıcı Yayın Seti Projesi: Tanıtıcı Yayın Seti Projesi çalışmaları için, 24.511,80-TL 2009 yılından devir ile 2010 yılı bütçesiyle 20.000,00-TL ödenek konulmuş olup toplam 44.511,80-TL ödenek ayrılmış olup, Zonguldak CD'si formatı ve Zonguldak Mağaralarının Tanıtım Broşürü bastırma için toplam harcama tutarı 11.823,60-TL'dir. Kalan ödenek 32.688,20 TL'dir.

Madencilik Müzesi Projesi: Madencilik Müzesi için İdaremiz bütçesinden ve 2009 yılından devir ile birlikte 544.056,00 TL ve 2010 yılında Bakanlıktan 1.208.117,00 TL gelmiştir.2009 yılından da 1.491.273,50-TL devir ile birlikte toplam 2.699.390,50-TL ödenek olmuştur. Söz Konusu ödenekten 2.167.686,73-TL'si 1-2-3- nolu hak edişler için ödenmiştir.

Filyos Örenyeri Kazı ve Restorasyon Projesi: Filyos Örenyeri Kazı ve Restorasyon Projesi için, 46.488,00-TL 2009 yılından devir ile 2010 yılı bütçesiyle 75.000,00-TL ödenek konulmuş olup toplam 121.488,00-TL ödenek ayrılmış olup, söz konusu ödenekten İşçi Ücreti ve işçilerin kullanacağı aracın kiralanması ile Tios-Filyos Antik kenti Antik Tiyatrosu Kalıntılarının Rölöve Çizim hizmeti için toplam harcama tutarı 105.694,05-TL'dir. Kalan ödenek 32.688,20 TL'dir. Ayrıca 209.070,15 TL. Bakanlık ödeneğinden 152.402,58 TL. harcama yapılmıştır.

Zonguldak Güzel Sanatlar Galerisinin Rölöve, Restorasyon ile Restitüsyon ve Yapısal Güçlendirme Projesi: Söz konusu proje için Kültür ve Turizm Bakanlığı Kültür Varlıkları Genel Müdürlüğüne 125.000,00-TL gönderilmiş olup,120.684,00-TL ‘si ile 1 ve 2 nolu hak edişleri ödenmiştir.

Devrek Bostandüzü Projesi: 2010 yılı bütçesi ile 25.000,00 TL. ayrılmış olup , yapımı için tamamı Devrek Köylere Hizmet Götürme birliğine aktarılmıştır.

Harmankaya Trekking Parkuru Projesi: 2010 yılı bütçesi ile 20.000,00 TL. ödenek ayrılmış ve 2010 yılı içinde 35.000,00 TL. Bakanlıktan gönderilmiş olup toplam 55.000,00 TL. ödenekten 2.642,00 TL. ilan gideri olarak harcanmıştır.

Çaycuma Kadioğlu Köyü Kazı çalışmaları: Toplam 55.346,13 TL. ödenekten 52.154,35 TL. harcama yapılmıştır.

Çaycuma Kültür Merkezi Projesi Çaycuma Kültür Merkezi yapımı için 650.000,00 TL. ödenek gönderilmiş, 288.504,04 TL. si hak edişe bağlanarak ödenmiştir.

Kd.z. Ereğli Müzesi Temizlik ve Güvenlik Hizmetleri :Kd.z. Ereğli Müzesi Temizlik ve Güvenlik hizmetleri için 2009 yılından devir ile birlikte 91.757,35 TL. gönderilmiş, 90.217,26 TL. si aylıklar halinde ödenmiştir.

Müze ve Ören Yerleri: 2009 yılında devreden 1.766,72 TL. den 297,58 TL: harcanmıştır.

Kdz. Ereğli Müze Müdürlüğü Lojman Bakım ve Onarımı: Kültür ve Turizm Bakanlığından 4.900,00 TL. ödenek gönderilmiş, 4.873,00 TL. si harcanmıştır.

Kültür ve Turizm Bakanlığı Yatırım ve İşletmeler Müdürlüğüne 2010 yılı içinde belediyelerin ve Yakademirciler Köyünün muhtelif yol ve çevre düzenlemelerinde kullanılmak üzere toplam 570.000,00 TL. ödenek göndermiş 569.517,20 TL. si ödenmiştir.

Kültür ve Turizm Müdürlüğü olarak 3.591.496,39 TL. harcama yapılmıştır.

1.1.20 Gençlik ve Spor Faaliyetleri

2010 yılı bütçesiyle Gençlik ve Spor İl Müdürlüğüne 85.000,00 TL ödenek ayrılmış, 2009 yılından 373.250,82 TL ödenek devir etmiştir. Toplam 428.250,82 TL. ödenekten ;

İl Spor Dalı Temsilcilerine Malzeme Alımı: İl Spor Dalı Temsilcilerine Malzeme Alımı Projesinden yelken faaliyetleri için 2 Adet Konteynır, Çim Biçme makinesi ve Gübre serpm Makinesi ile Yelkenli faaliyetlerinde kullanılmak üzere 1 Adet deniz motoru için 33.305,00-TL harcanmıştır.

İl Spor Tesislerinin Bakım ve Onarımı: İl Spor Tesislerinin Bakım ve Onarımı projesinden Çim Yüzeyle Futbol Sahalarının Bakım ve Onarımı, Gençlik Spor İl Müdürlüğü'nün Antrenör Salon Zemini onarımı ve çeşitli malzeme alımı için 37.302,28-TL harcama yapılmıştır.

Karapınar-Kilimli-Kdz. Ereğli ve 100. Yıl Atatürk Hizmet Köyü: Karapınar-Kilimli-Kdz. Ereğli ve 100. Yıl Atatürk Hizmet Köyü Projesinden Kilimli Belediyesi Damarlı Mahallesi'ndeki Futbol Sahasına bakım ve onarımı için 28.830,00-TL harcama yapılmıştır.

Muslu Belediyesi Basketbol Sahası Yapımı: Muslu Belediyesi Basketbol Sahası Yapımı Projesinden, Muslu Belediyesi tarafından yapılması için 12.915,00-TL aktarılmıştır.

Devrek kapalı Spor Salonu Onarımı: 2009 yılından devreden 78.678,40-TL den Devrek Kapalı Spor Salonu oda ve koridor zeminlerinin granit ve mermer kaplanması işi için 78.587,00-TL harcanmıştır.

Belediyelerin Spor Tesislerinin Yapımı: Bakanlık tarafından gönderilen ve 2010 yılına devreden 173.000,00-TL den Kilimli, Özbağı, Kandilli, Saltukova ve Kozlu Belediyelerine çeşitli spor sahalarının yapımı için 106.267,12-TL ödenek gönderilmiştir.

Gençlik Spor İl Müdürlüğünde toplam 307.206,40 TL. harcama gerçekleşmiştir.

1.1.21 Sosyal Hizmetler Faaliyetleri

2010 mali yılı için Sosyal Hizmetler Müdürlüğüne 20.000,00 TL ödenek ayrılmıştır. 2009 yılından 391.657,87 TL ödenek devir etmiştir. Gönderilen ödenekler ile birlikte toplam 474.414,60 TL. ödeneğe ulaşmıştır. Yıl için de Çaycuma Huzurevi Müdürlüğü Hizmet Binası Onarımı için 24.561,00 TL harcanmıştır. Çaycuma Huzurevi Hizmet Binası Tefrişat Alımları için 145.155,54-TL harcanmıştır.

Toplam 169.716,54 TL. harcama gerçekleşmiştir.

1.1.22 Emniyet Hizmetleri Faaliyetleri

MOBESE (Kent Güvenlik Merkezi Yönetimi): İlimizin Emniyeti için Kamera sistemi (Mobese) yapılmış ve Mobese bürosu için bilgisayar, masa, sandalye vb. malzemeler alınmış olup, bu iş için 2009 yılından devreden 37.924,03-TL ödenekten, 37.514,11 TL ödenek harcanmıştır.

Ereğli ve Alaplı İlçe Emniyet Müdürlükleri Hizmet Binası Doğalgaza Dönüşüm Projesi:Söz konusu proje için 61.079,60-TL 2009 yılından devir ile 2010 yılında 20.812,40-TL aktarma yapılarak toplam 81.892,00-TL ödenek ayrılmış olup, tamamı harcanmıştır.

Polis Karakolları ve Nezarethane Islah Projesi: İçişleri Bakanlığı Emniyet Genel Müdürlüğünün 2010 yılı yatırım programı çerçevesinde gönderilen 40.300,00-TL ödenekten, 40.119,00-TL'si harcanmıştır.

İdaremiz bütçesi ile 5 ilçe Karakol Komutanlıklarına kamere sistemi kurulmuş 39.530,00 TL. harcama yapılmıştır. İl Emniyet Müdürlüğünün toplam 199.055,11 TL. harcaması gerçekleşmiştir.

1.1.23 Afet ve Acil Durum Faaliyetleri

Başbakanlık Ekonomik ve Mali İşler Başkanlığı tarafından maden kazasında hayatını kaybeden ailelere ödenmek üzere ve yapılan harcamalarda kullanılmak üzere 400.000,00-TL ödenek gönderilmiş olup, bu ödeneğin 356.848,50-TL'si harcanmıştır.

Afet Önleyici Tedbir, Alt Yapı ve İhaleli İşler için Başbakanlık Afet ve Acil Durum Yönetimi Başkanlığı tarafından 34.000,00-TL ödenek gönderilmiş olup, 2.065,00 TL. İhale ilan bedeli olarak ödenmiştir.

İl Afet Acil ve Durum Müdürlüğünde çalışan personellerin ücret, yolluk, tedavi, malzeme alımları için Bakanlık tarafından 1.180.234,54-TL ödenek göndermiştir.

Özel İdare bütçesinden 20.000,00-TL ödenek ayrılmış, İl Encümen kararı ile Deniz botu ve malzemeleri için 92.000,00-TL aktarılmış olup, toplam ödenekten 102.343,48-TL harcanmıştır.

IV- KURUMSAL KABİLİYET ve KAPASİTENİN DEĞERLENDİRİLMESİ

A- Üstünlükler

- İl Yönetiminin (Vali) desteği
- Hizmet alanının tüm İl sınırlarını kapsaması
- Diğer kamu kurumlarıyla müşterek çalışma imkanı
- Yetişmiş eğitilmiş personele sahip olunması
- Güçlü makine parkına sahip olunması
- Yeni düzenlemelerle İl Özel İdarelerinin etkin kılınması
- Bürokrasinin azaltılarak, sorunların yerinden yönetiminin mümkün olması
- Bütçe yapma ve onaylama konusunda yerel meclisin karar sahibi olması
- Hizmet binalarının kendi binasında olması
- Bilgisayar ile ilgili donanımların yeterli olması
- Kurumun köklü yapısı ve deneyimi
- Yürütme ve karar organlarının uyum içinde olması
- Teknolojik altyapının yeterli oluşu
- Doğal afetlerde mücadele edebilecek irade ve personelin mevcut oluşu .

B- Zayıflıklar

- Kurum çalışanlarının sosyo-kültürel faaliyetlerde eksik kalması
- Kurum envanterinin yetersiz oluşu
- Ortak kurum kimliği ve kültürünün henüz oluşmaması
- Memur personelin yeterli sayıda olmaması
- Hizmet alanlarının kapasitesine göre gelirlerin yetersizliği
- Kurum hizmet alanları ile ilgili Ar-ge bölümünün olmaması

C- Değerlendirme

Öncelikli Stratejik amaç ve hedefler doğrultusunda belirlenen faaliyetler, bir yıllık çalışma programında başarıyla yerine getirilmiş ve bütçe mali imkanları verimli bir şekilde uygulanmıştır.

İÇ KONTROL GÜVENCE BEYANI

Üst yönetici olarak yetkim dahilinde ;

Bu raporda yer alan bilgilerin güvenilir, tam ve doğru olduğunu beyan ederim.

Bu raporda açıklanan faaliyetler için bütçe ile tahsis edilmiş kaynakların; planlanmış amaçlar doğrultusunda ve iyi mali yönetim ilkelerine uygun olarak kullanıldığını ve iç kontrol sisteminin işlemlerin yasallık ve düzenliliğine ilişkin yeterli güvenceyi sağladığımı bildiririm.

Bu güvence, üst yönetici olarak sahip olduğum bilgi ve değerlendirmeler, iç kontroller, iç denetçi raporları, ile Sayıştay raporları gibi bilgim dahilindeki hususlara dayanmaktadır.

Burada raporlanmayan, İdarenin menfaatlerine zarar veren herhangi bir husus hakkında bilgim olmadığını beyan ederim.

Erdal ATA
Vali

İÇ KONTROL GÜVENCE BEYANI

Harcama yetkilisi olarak yetkim dahilinde ;

Bu raporda yer alan bilgilerin güvenilir, tam ve doğru olduğunu beyan ederim.

Bu raporda açıklanan faaliyetler için İdare bütçesinden harcama birimimize tahsis edilmiş kaynakların etkili, ekonomik ve verimli bir şekilde kullanıldığını, görev ve yetki alanım çerçevesinde iç kontrol sisteminin idari ve mali kararlar ile bunlara ilişkin işlemlerin yasallık ve düzenliliği hususunda yeterli güvenceyi sağladığını ve harcama birimimizde süreç kontrolünün etkin olarak uygulandığını bildiririm.

Bu güvence, harcama yetkilisi olarak sahip olduğum bilgi ve değerlendirmeler, iç kontroller, iç denetçi raporları ile Sayıştay raporları gibi bilgim dahilindeki hususlara dayanmaktadır.

Burada raporlanmayan, İdarenin menfaatlerine zarar veren herhangi bir husus hakkında bilgim olmadığını beyan ederim.

Dursun AYDOĞAN
Genel Sekreter

MALİ HİZMETLER BİRİM YÖNETİCİSİNİN BEYANI

Mali hizmetler birim yöneticisi olarak yetkim dahilinde ;

Bu İdarede, faaliyetlerin mali yönetim ve kontrol mevzuatı ile diğer mevzuata uygun olarak yürütüldüğünü, kamu kaynaklarının etkili, ekonomik ve verimli bir şekilde kullanılmasını temin etmek üzere iç kontrol süreçlerinin işletildiğini, izlendiğini ve gerekli tedbirlerin alınması için düşünce ve önerilerimin zamanında üst yöneticiye raporlandığını beyan ederim.

İdaremizin 2010 yılı Faaliyet Raporunun “III / A- Mali Bilgiler” bölümünde yer alan bilgilerin güvenilir, tam ve doğru olduğunu teyit ederim.

Burhan GEBEDEK
Strateji Geliştirme Md.

İÇ KONTROL GÜVENCE BEYANI

Harcama yetkilisi olarak yetkim dahilinde ;

Bu raporda yer alan bilgilerin güvenilir, tam ve doğru olduğunu beyan ederim.

Bu raporda açıklanan faaliyetler için İdare bütçesinden harcama birimimize tahsis edilmiş kaynakların etkili, ekonomik ve verimli bir şekilde kullanıldığını, görev ve yetki alanım çerçevesinde iç kontrol sisteminin idari ve mali kararlar ile bunlara ilişkin işlemlerin yasallık ve düzenliliği hususunda yeterli güvenceyi sağladığını ve harcama birimimizde süreç kontrolünün etkin olarak uygulandığını bildiririm.

Bu güvence, harcama yetkilisi olarak sahip olduğum bilgi ve değerlendirmeler, iç kontroller, iç denetçi raporları ile Sayıştay raporları gibi bilgim dahilindeki hususlara dayanmaktadır.

Burada raporlanmayan, İdarenin menfaatlerine zarar veren herhangi bir husus hakkında bilgim olmadığını beyan ederim.

Mehmet KOKULU
Yol ve Ulaşım Hiz.Md.V
Genel Sekreter Yrd.

İÇ KONTROL GÜVENCE BEYANI

Harcama yetkilisi olarak yetkim dahilinde ;

Bu raporda yer alan bilgilerin güvenilir, tam ve doğru olduğunu beyan ederim.

Bu raporda açıklanan faaliyetler için İdare bütçesinden harcama birimimize tahsis edilmiş kaynakların etkili, ekonomik ve verimli bir şekilde kullanıldığını, görev ve yetki alanım çerçevesinde iç kontrol sisteminin idari ve mali kararlar ile bunlara ilişkin işlemlerin yasallık ve düzenliliği hususunda yeterli güvenceyi sağladığını ve harcama birimimizde süreç kontrolünün etkin olarak uygulandığını bildiririm.

Bu güvence, harcama yetkilisi olarak sahip olduğum bilgi ve değerlendirmeler, iç kontroller, iç denetçi raporları ile Sayıştay raporları gibi bilgim dahilindeki hususlara dayanmaktadır.

Burada raporlanmayan, İdarenin menfaatlerine zarar veren herhangi bir husus hakkında bilgim olmadığını beyan ederim.

Hayrettin KUZU
Yatırım ve İnşaat Md.

İÇ KONTROL GÜVENCE BEYANI

Harcama yetkilisi olarak yetkim dahilinde ;

Bu raporda yer alan bilgilerin güvenilir, tam ve doğru olduğunu beyan ederim.

Bu raporda açıklanan faaliyetler için İdare bütçesinden harcama birimimize tahsis edilmiş kaynakların etkili, ekonomik ve verimli bir şekilde kullanıldığını, görev ve yetki alanım çerçevesinde iç kontrol sisteminin idari ve mali kararlar ile bunlara ilişkin işlemlerin yasallık ve düzenliliği hususunda yeterli güvenceyi sağladığını ve harcama birimimizde süreç kontrolünün etkin olarak uygulandığını bildiririm.

Bu güvence, harcama yetkilisi olarak sahip olduğum bilgi ve değerlendirmeler, iç kontroller, iç denetçi raporları ile Sayıştay raporları gibi bilgim dahilindeki hususlara dayanmaktadır.

Burada raporlanmayan, İdarenin menfaatlerine zarar veren herhangi bir husus hakkında bilgim olmadığını beyan ederim.

Mehmet DİLAVER
Destek Hizmetleri Md.

İÇ KONTROL GÜVENCE BEYANI

Harcama yetkilisi olarak yetkim dahilinde ;

Bu raporda yer alan bilgilerin güvenilir, tam ve doğru olduğunu beyan ederim.

Bu raporda açıklanan faaliyetler için İdare bütçesinden harcama birimimize tahsis edilmiş kaynakların etkili, ekonomik ve verimli bir şekilde kullanıldığını, görev ve yetki alanım çerçevesinde iç kontrol sisteminin idari ve mali kararlar ile bunlara ilişkin işlemlerin yasallık ve düzenliliği hususunda yeterli güvenceyi sağladığını ve harcama birimimizde süreç kontrolünün etkin olarak uygulandığını bildiririm.

Bu güvence, harcama yetkilisi olarak sahip olduğum bilgi ve değerlendirmeler, iç kontroller, iç denetçi raporları ile Sayıştay raporları gibi bilgim dahilindeki hususlara dayanmaktadır.

Burada raporlanmayan, İdarenin menfaatlerine zarar veren herhangi bir husus hakkında bilgim olmadığını beyan ederim.

Necdet KOÇ
Su ve Kanal Hiz.Md.V

İÇ KONTROL GÜVENCE BEYANI

Harcama yetkilisi olarak yetkim dahilinde ;

Bu raporda yer alan bilgilerin güvenilir, tam ve doğru olduğunu beyan ederim.

Bu raporda açıklanan faaliyetler için İdare bütçesinden harcama birimimize tahsis edilmiş kaynakların etkili, ekonomik ve verimli bir şekilde kullanıldığını, görev ve yetki alanım çerçevesinde iç kontrol sisteminin idari ve mali kararlar ile bunlara ilişkin işlemlerin yasallık ve düzenliliği hususunda yeterli güvenceyi sağladığını ve harcama birimimizde süreç kontrolünün etkin olarak uygulandığını bildiririm.

Bu güvence, harcama yetkilisi olarak sahip olduğum bilgi ve değerlendirmeler, iç kontroller, iç denetçi raporları ile Sayıştay raporları gibi bilgim dahilindeki hususlara dayanmaktadır.

Burada raporlanmayan, İdarenin menfaatlerine zarar veren herhangi bir husus hakkında bilgim olmadığını beyan ederim.

Haydar AÇIKGÖZ
İnsan Kay. ve Eğt. Md.